CALVINIST CONTACT

DUTCH-CANADIAN CHRISTIAN WEEKLY

"Be ye kind one to another, tenderhearted, forgiving one another, even as God for Christ's sake hath forgiven you." Eph. 4:32

AUGUST 3rd & 10th, 1962 - No. 557 - 10 PAGES • P.O. BOX 312, STATION B., HAMILTON, ONT.

17th year of publication
Authorized as Second Class Mail, Post Office Department Ottawa, Ontario, and for payment of postage in cash. Postage paid at Hamilton.

IETS VOOR ONS ALLEN

Bij alle tegenstelling die er tussen Christendom en communisme is, is er niettemin deze overeenkomst, dat zij beide niet alleen hun boodschap aan anderen willen doorgeven, maar dat zij beide de gehele wereld als werkterrein hebben. Wij kunnen zelfs nog verder gaan en zeggen, dat beide, Christendom en communisme, spreken over een uiteindelijke wereldoverwinning.

De methode of de weg waarlangs dit moet worden bereikt is echter geheel verschillend. Niet alleen is de kern van beider boodschap volkomen tegengesteld. Het Christendom stelt God centraal en erkent dat allen en alles leven onder de heerschappij van Jezus Christus, terwijl het communisme de mens centraal stelt en alles onderwerpt aan de gemeenschap van mensen. Deze onverzoenlijke standpunten vormen echter niet de verklaring dat de werkmethode van beide zo sterk verschilt. Het gaat er ons echter niet om, om deze verklaring te vinden maar veeleer om op dit verschil als zodanig te wijzen. Het Christendom tracht zijn boodschap door te geven voornamelijk door middel van traktaten, radio en huisbezoek. Deze methode wordt door de communisten praktisch niet gevolgd. Wanneer vreemden aan onze deur kloppen, vinden wij het heel niet vreemd wanneer dit bezoekers van een of andere kerk of secte blijken te zijn, maar wij verwachten stellig niet dat communisten zullen trachten hun denkbeelden in een onaangekondigd huisbezoek verder te dragen. Dat doen zij eenvoudig niet.

Toen in Mei 1957 Dr. F. C. Schwarz, de executive director van de Christian Anti-Communist Crusade voor de Committee on Un-American Activities verscheen, heeft deze onder meer daarover enige interessante inlichtingen verstrekt. Dr. Schwarz gaf een verklaring voor het feit, dat het communisme in korte tijd een groot deel van de wereld onder zijn machtsinvloed gekregen heeft. Zij gaan er van uit, dat het meer effect heeft om een betrekkelijk gering aantal intellectuelen te beinvloeden, dan te trachten de massa te veranderen. Dr. Schwarz gebruikte daarbij het beeld, dat wanneer de man aan het roer van een schip, dit schip aan de grond wil laten lopen, het niet veel uitmaakt of het gehele schip vol zit met mensen, die de open zee verkiezen zouden. De communisten hebben daarom — om in de beeldspraak te blijven — hun volle aandacht gericht op de mensen, die straks aan het roer zullen staan. Zij besteden hun zorg en aandacht aan de studerende jeugd en zij doen dit met alle hen ten dienste staande middelen. De grote massa wil nu eenmaal liever geleid worden dan zelfstandig handelen.

Uitgaande van de gedachte "convert a few to conquer many" hebben de communisten een grote activiteit ontwikkeld aan de universiteiten. Niet openlijk, zodat iedereen er getuige van zou zijn, maar daarom niet minder intensief en effectief. De communisten zien in, dat de jongeren aan de universiteiten zich een zelfstandige overtuiging vormen en dat zij niet zonder meer de traditie van de ouderen overnemen. Dit vormen van een eigen denk- en zienswijze is van buitengewoon groot belang. De als zodanig gevormde overtuiging nemen zij mee als straks de studie is voltooid en zij een leidinggevende positie in het leven zullen innemen. De leiders van de jonge Afrikaanse landen zijn daar een sprekend bewijs van.

Indien de communisten één ding goed begrepen hebben, dan is het de belangrijkheid, om volle aandacht te besteden aan de studerende jeugd. In dit opzicht hebben zij bewaarheid wat de Heiland zei, toen Hij zijn discipelen voorhield: "...de kinderen dezer wereld gaan ten aanzien van hun geslacht met veel meer overleg te werk dan de kinderen des lichts." (Lukas 16:8)

Maar juist daarom werden we dankbaar gestemd, toen wij dezer dagen kennis namen van het nieuwe "quarterly progress report" van de Association for Reformed Scientific Studies. Bij het lezen van dit rapport komt de belangrijkheid van het werk dezer organisatie duidelijk naar voren. Hier wordt aandacht besteed aan de studerende jeugd, die zich een overtuiging eigen maakt, maar die dit momenteel moet doen aan openbare universiteiten, waar de Bijbel in het geheel geen of nagenoeg geen gezag heeft. In andere woorden, onze jongelui, die aan de universiteit studeren, wordt geleerd te denken los van het geloof naar de Schrift. En juist op hen richt de ARSS haar aandacht.

Er zijn tegen de ARSS in het jonge verleden wel bezwaren ingebracht uit eigen kring. Er is gediscussieerd over de filosofie, die aan de organisatie ten grondslag ligt en over de leiding, waaronder de organisatie staat. Daar is op zichzelf natuurlijk niets op tegen en wij zouden aan zulke discussies ook geen hindernissen in de weg willen leggen. Een goede gedachtenwisseling kan alleen maar heilzaam werken. Als nu echter maar bij niemand de gedachte postvat, dat wij met mindere of grotere belangstelling kennis kunnen nemen van zulk een gedachtenwisseling en dan verder kunnen overgaan tot de orde van de dag.

De ARSS heeft een moeilijke en buitengewoon belangrijke taak op zich genomen. Meermalen heeft zij in haar korte bestaan reeds moeten horen, dat deze taak onuitvoerbaar is. Dit werd dan niet gezegd uit een soort defaitisme, maar alleen omdat de taak zo omvangrijk en kostbaar is. Maar de beweging groeit tegen de verdrukking in en dit is een reden voor diepe dankbaarheid. Natuurlijk het gaat er niet om om te wedijveren met het communisme in het bereiken van de studerende jeugd. Het christelijk geloof zoeke nimmer zijn kracht in het getal. Maar het gaat wel om het gelovig erkennen van de heerschappij van de Heiland over alles en iedereen. Het gaat er wel om dat ook en juist in de wetenschapswereld de normen en het perspectief wordt uitgedragen, dat het geloof in de Drie-enige God niet maar een aanvulling op het leven is, maar het behoud van het leven.

Niemand verwijte ons nu, dat wij reclame maken voor een speciale organisatie. Wij willen veeleer uiting geven aan diepe dankbaarheid dat in de kring der gelovigen het bewustzijn levend wordt, dat het allesomvattend evangelie van Jezus Christus wordt uitgedragen en geïnterpreteerd in het hoger onderwijs. Dan doet het er niet toe of wij zelf tot die studenten gerekend kunnen worden of dat wij al dan niet kinderen hebben, die aan de universiteit studeren. Maar dan wordt ons hier een gelegenheid geboden om invloed uit te oefenen op de toekomstige leiding van dit volk (en zelfs daarbuiten).

Het is best mogelijk dat het uiteindelijke doel — een eigen universiteit — nog heel ver van verwezenlijking verwijderd is. Dat ontmoedige niemand. Nu reeds wordt zeer belangrijk werk gedaan. De twee conferenties — in Unionville en in Banff — die eind Augustus en begin September gehouden zullen worden, kunnen reeds van zeer vèrstrekkende betekenis zijn.

Het werk onder de studenten is een taak, die ons allen raakt en waarvoor wij ieder persoonlijk voor ons deel verantwoordelijk zijn.

D. F.

FRAAIE MOLEN IN ROTTERDAM UITGEBRAND

Een van de mooiste molens van Nederland, de specerijenmolen "De Ster" aan de Kralingse Plas, is Vrijdag 13 Juli geheel uitgebrand. De kap en de wieken kwam op de grond terecht. De foto toont de molen, die op de monumentenlijst stond en die pas in 1959 geheel was gerestaureerd, in lichterlaaie.

Televisie Europa - Amerika!

Het begin is er! Dit jaar nog zullen er vermoedelijk 5 "televisie-satellieten" gelanceerd worden door de Ver. Staten. Deze satellieten zullen op een hoogte van 4800 en 8000 km rond de aarde gaan cirkelen, in hun baan gebracht door een Deltaraket. De satellieten zullen televisieprogramma's tussen Europa en Amerika mogelijk maken. Alle begin is echter moeilijk en daarom kan men de televisieverbinding alleen mogelijk maken in de tijd dat de televisiesatellieten zich boven de Atlantische Oceaan bewegen. Dit zal slechts een paar minuten kunnen zijn. In die minuten zullen er televisiebeelden uitgewisseld kunnen worden tussen de Ver. Staten, Frankrijk en Engeland. Via deze landen kunnen de Amerikaanse televisiebeelden dan op het Eurovisie-net komen en zo hun weg over heel Europa vinden. Op hun beurt kunnen Engeland en Frankrijk televisiebeelden naar Amerika zenden, waar de beelden door stations worden opgevangen en weer uitgezonden.

Eind van dit jaar of anders van het volgend jaar zullen de grondstations van Italië, W.-Duitsland en Brazilië eveneens aan de verbinding kunnen deelnemen.

De hulp van grondstations is noodzakelijk omdat de televisieseinen van de satelliet de aarde maar zwak en gestoord bereiken. De grondstations zullen het beeld versterken en de kwaliteit verbeteren.

In ons schema geven wij een overzicht van de werking van de televisieverbinding Europa—Amerika. Voorlopig zullen de televisie-uitwisselingen tussen Europa en Amerika kort van duur en tijdelijk zijn. De televisiesatellieten hebben n.l. slechts een levensduur van ongeveer zes maanden, men hoopt echter in deze periode de ergste "kinderziektes" overwonnen te hebben, zodat men kan gaan werken aan de opbouw van een permanente keten van televisiesatellieten in de ruimte. Voorlopig wordt het projekt van de satellieten bekostigd door de Amerikaanse regering en de Amerikaanse telefoon- en telegramonderneming ATT, het zal n.l. ook mogelijk zijn om via een satelliet gelijktijdig 200 telefoongesprekken tussen Europa en Amerika te verwerken.

TELEVISIEVERBINDING 1962: EUROPA-AMERIKA

Calvinist-Contact on vacation

Due to the well deserved holidays of our co-workers, Calvinist-Contact will not be published on August 10, 1962.

CURE FOR POISON IVY

Dear Editor,

For the past five years I have been bothered by Poison Ivy. I bought lotions which only took the itch away and therefore when my sister-in-law drew my attention to the ostich submitted by John Postma. I decided to purchase a bottle of this Ziradryl Lotion. The following day I hurried to town and returned with a bottle of Ziradryl Lotion. After 3 days and only 4 applications of Ziradryl Lotion my Poison Ivy completely vanished.

I would like to thank John Postma for his helpful article and also the Calvinist-Contact for printing it.

Sincerely yours,
Fred Witvoet.
Bowmanville, Ont.

WHO KNOWS?

Will Mr. A. Veenstra or anyone who knows his address please contact Rev. L. Doezema, Box 31, Drayton, Ontario.

FOR THE FARMERS

EEN PRAATJE OVER ONS FARMERS-BEDRIJF, ZOALS ZICH DIT LAAT AANZIEN

Wie meeleeft met het gebeuren in de wereld om zich heen, weet ook dat het agrarisch bedrijf in een critiek stadium komt te staan. Deze tendens is op te merken in alle landen rondom ons en het lijkt mij goed, dat de christelijke farmers hier op letten.

Het rustige leven van de farmer wordt gekenmerkt door het feit, dat hij maar blijft doorploegen alle misoogst, moeiten en daling van inkomsten ten spijt. De farmer ploegt voort in de hoop dat het hem een volgend jaar beter mag gelukken.

De farmer heeft veel voor, want hij is geheel vrij in zijn doen en laten. Hij gevoelt zich zeer gelukkig in de vrije natuur, waarin hij temidden van zijn vee, zijn werk kan verrichten. Hij wordt wel de koning in zijn eigen klein koninkrijkje genoemd. Het is inderdaad een verkieselijk vak.

Toch is het opvallend dat vele jonge mensen dit beroep niet kiezen. Zij worden meer aangetrokken tot de stadscultuur dan tot de landbouwcultuur. Zij geven er de voorkeur aan na de inspanning van het werk enige ontspanning te hebben, en zo mogelijk tevens vakantie-regelingen e.d. Bovendien willen zij sparen voor de toekomst.

Op dit punt is voor de farmer nog geen oplossing gevonden. Die kent geen vakantie-regeling, doorbetaling van loon en dergelijke. De farmer moet er genoegen mee nemen als het resultaat van het afgelopen jaar slechts een kale kostprijs dekt, zonder dat er iets voor hem persoonlijk overblijft. Het ondernemende doch riskante farmersbedrijf is zo gemakkelijk niet. De farmers vormen een bedreigde groep, die zich zelf moeilijk staande zal kunnen houden. Het heeft er dan ook alle schijn van, dat het aantal agrariërs in de toekomst zal dalen.

Men kan, zo bezien dan ook moeilijk meer zeggen, dat de farmers-groep de kurk is waar alles op drijft. Toch is de consument afhankelijk van de producent. Als het de boer goed gaat, gaat het alle mensen goed.

De werkelijkheid schijnt hiermede echter niet in overeenstemming. Het ziet er naar uit dat men de farmer zijn zelfstandigheid wil ontnemen. Meermalen is echter gebleken, dat zulk een handelwijze op verarming van het land uitloopt. Men probeert echter deze klip te omzeilen en men streeft daarom naar een economisch bedrijfssysteem. Men tracht betere en goedkopere produkten aan de markt te brengen in het kader van het dienen van het algemeen belang en het bevorderen van een welvaartspolitiek.

Voor de farmer brengt dit echter mechanisatie en een vrij grote bedrijfsvoering mee. Hij moet evenzeer de struktuur van zijn grond als van zijn machines kennen. Bovendien moet hij een vooruitziende blik hebben om het bedrijf zo rendable mogelijk te maken.

Is de farmer eigenlijk nog wel vrij in zijn doen en laten? Vrijwel automatisch zijn wij aangesloten bij onze farmers organisatie. Die moet zorgen voor een redelijke bestaansmogelijkheid, hoewel het er soms op lijkt dat eigen belang of politiek een grotere rol spelen. In alle ernst vraag ik mij echter af of deze wijze van gemakkelijke organisatie verantwoord is. Zo lang er geen opvallende incidenten zijn kunnen wij eenvoudig meelopen in dit gareel. Maar als wij eens geconfronteerd worden met handelingen of besluiten, die tegen onze overtuiging indruisen? Dan heeft een eigen christelijke organisatie toch wel een grote voorsprong! Door voortdurend kontakt kunnen wij ons uitspreken en moeilijke problemen beoordelen.

Laten wij daarom als christen belijders elkander zoeken en zo opbouwend werkzaam zijn, in het besef en de erkenning, dat de Here ook onze pogingen in de weg der middelen wil zegenen. Laten wij ons bezinnen op deze dingen en samensprekingen houden.

G. Douma

NAAR NEDERLAND!!

Wij verzorgen Uw passage voor BOOT of VLIEGTUIG. Ook voor Uw familie overkomend uit Nederland. Indien gewenst wordt nu ook Uw bootreis gefinancierd met "PAY LATER PLAN". Alle inlichtingen:

VAN HERWERDEN TRAVEL SERVICE
741 King Street E. OSHAWA, ONT. Telefoon RA 3-4471

... is de geur die opstijgt uit 't LIGA pannetje! Of Baby een smaak heeft? En òf!

LIGA

Krachtige Kost voor het Kind!

LIGA! Let op de echte!

DUXBURY TRAVEL SERVICE

Agent: TCA, KLM, Holland-America Line, Europe-Canada Line

BRAMPTON, ONT.
85 Main St. N. Phone GL 1-4280
Agent Canadian National Railway

REAL ESTATE IS MIJN ZAAK

JOE VREUGDENHIL
111 Napier St., Barrie
PA 6-1206
Representing
J. A. COUTTS & CO.
Barrie, Ontario

"MY BANK"
TO 3 MILLION CANADIANS

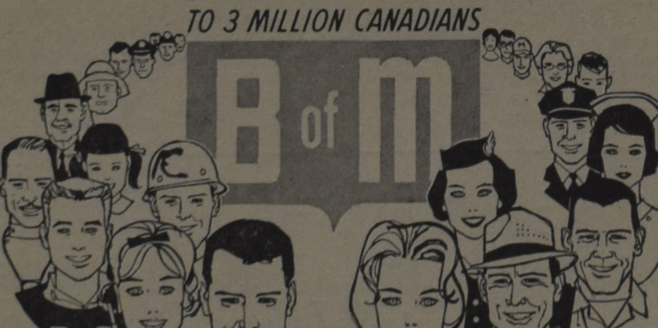

Van Dag tot Dag...

Van generatie op generatie
hebben Canadezen hun vertrouwen gesteld
in de Bank of Montreal.
Tegenwoordig noemen meer dan drie millioen mensen
van kust tot kust de B of M
"MIJN BANK".

BANK OF MONTREAL
Canada's First Bank

SD329

ONZE HARTELIJKE GELUKWENSEN!

Op 13 Juli j.l. werd het huwelijk voltrokken tussen Mejuffrouw Greta Druifhuis en Mr. Chris Overvoorde en Mejuffrouw Rena Westra en Mr. Andy Velthoen. De plechtigheid vond plaats in de Hekman Memorial Chapel van Calvin College and Seminary te Grand Rapids, Mich., waar de bevestiging werd verricht door Rev. C. M. Schoolland. Wij bieden bij deze dubbele bruiloft gaarne onze dubbele gelukwens aan, temeer nog omdat Mr. Velthoen voor vele lezers van C.C. geen onbekende meer is, gezien zijn waardevolle bijdragen in de laatste tijd.

ECONOMISCHE TENTOONSTELLING EN CONFERENTIE IN ONTARIO

Onder leiding van Ontario's minister van Economics and Development zal er op 5 en 6 November van dit jaar een economische tentoonstelling en conferentie worden gehouden in Toronto.

Het vaststellen van de Canadese dollar op 92½ US dollarcent en de nieuwe invoerrechten, die de federale regering heeft ingevoerd, wil de regering van Ontario benutten om de industrie in deze provincie meer te stimuleren.

Volgens Minister Macaulay, die hiervan de leiding heeft, wordt er momenteel voor $ 250.00 per hoofd per jaar in Canada geimporteerd, vergeleken met de U.S., waar voor slechts $ 34.00 per hoofd wordt geimporteerd. Indien, aldus Mr. Macaulay, dit bedrag wordt teruggebracht met $ 100 per jaar per hoofd, zou dit betekenen, dat in Ontario alleen $ 600 millioen dollar meer geproduceerd zou kunnen worden, hetgeen werk zou verschaffen aan 60.000 mensen.

De tentoonstelling in Toronto is er nu op gericht, dat fabrikanten zullen laten zien wat hier gemaakt zou kunnen worden aan goederen, die thans worden geimporteerd. De conferentie, die tegelijkertijd zal worden gehouden, beoogt hetzelfde doel, namelijk dat handel en industrie de gelegenheid krijgen te tonen wat zij kan.

BOOKS

KUNTZ & VANDERIET PRESS LTD.
1375 Weston Rd.,
Toronto 15, Ont.
Phone: RO 3-1831

PRINTING

VAN LEEUWEN, BORTH & CO.

CHARTERED ACCOUNTANTS

980 Yonge Street,
SUITE 402,
TORONTO 5, ONTARIO
Telephone 922-5314

Jack Bylsma
Real Estate
1607 King Street East
Hamilton, Ont.
Telefoneer LI 9-3894

HET ADRES VOOR FARMS EN HUIZEN IN HAMILTON EN OMGEVING.

Wegens vacantie is het kantoor GESLOTEN tot 20 Augustus.

MULDER (CANADA) LTD.
61 Crockford Blvd., Scarborough, Ont.

heeft plaats voor:

ERVAREN ELECTR. LASSERS

en

BANWERKER-LASSERS

Na gebleken geschiktheid wordt een vaste werkkring gegarandeerd.

Telephone: PL 7-2332
PL 7-2552

"World Wide Travel Service"

359 WILSON AVE. (Bathurst/Highway 401)
DOWNSVIEW, TORONTO, ONT.

Het enige door alle lucht- en scheepvaartmaatschappijen erkende Nederlandse reisbureau in Toronto.

Wij komen bij U thuis Uw reis bespreken.

Laat Uw reisproblemen onze zorgen zijn.

ADRIAAN LIMBERTIE
's avonds HI 4-8280

ME 5-5661

CALVINIST-CONTACT
DUTCH-CANADIAN CHRISTIAN WEEKLY
P.O. Box 312, Station B, Hamilton, Ont.
Phone 547-1488 and 547-1489
Editorial Committee: Revs. J. Geuzebroek (president), F. Guillaume, Dr. R. Kooistra, J. Van Harmelen, A. H. Venema (secretary).
Managing Editor: D. Farenhorst.
Publisher: Guardian Publishing Company Ltd., Hamilton, Ont.
Calvinist-Contact is published Friday every week.
Closing date: Saturday before date of issue.
Subscription price: $ 4.00 per year.

De Kracht der Reformatie in het Staatkundig Leven

door Dr. J. D. DENGERINK

Bijgaand artikel van de hand van Dr. Dengerink verscheen voor het eerst in het International Reformed Bulletin. Het onderwerp, dat Dr. Dengerink hierin behandelt, houdt nauw verband met het hoofdartikel van Dr. P. G. Schrotenboer in ons nummer van 15 Juni j.l. onder de titel "Needed, A Christian Political Creed". Bij het bestuderen van dit onderwerp, zal het artikel van Dr. Dengerink van grote waarde blijken te zijn.

De lengte van het artikel noodzaakte ons het in twee gedeelten te plaatsen. In ons volgend nummer hopen wij derhalve het tweede gedeelte te publiceren.

Dr. Dengerink is een rechtsgeleerde in Amstelveen (Nederland). Hij promoveerde tot doctor in de rechtsgeleerdheid aan de Vrije Universiteit te Amsterdam. Hij is secretaris van de Raad van Curatoren van de V.U. Samen met Dr. Pierre Ch. Marcel in Frankrijk en Rev. Dr. Ph. E. Hughes in Engeland was Dr. Dengering een der voornaamste oprichters van de International Association for Reformed Faith and Action, van welke vereniging hij secretaris is. Reeds sinds zijn studententijd heeft Dr. Dengerink vele buitenlandse calvinistische contacten onderhouden. Dr. Dengerink is derhalve bij uitstek bevoegd over het onderwerp te schrijven en wij achten ons gelukkig onze lezers dit artikel te kunnen aanbieden.

Red.

De protestantse Reformatie, zoals deze zich in de 16e en 17e eeuw heeft voltrokken, was een beweging die zeker niet alleen van betekenis is geweest voor het persoonlijk leven van de christenen en hun samenleven in kerkelijk verband, doch ook duidelijk haar sporen heeft nagelaten in het openbare, met name ook het staatkundig leven. In het bijzonder geldt dat voor die stroming binnen de Reformatie die historisch gezien haar impulsen uit Genève heeft ontvangen. Daarvan legt de geschiedenis een voortdurend getuigenis af.

We behoeven slechts te wijzen op het optreden van Calvijn in genoemde stad. Hoewel hij daar nooit enig publiek ambt heeft bekleed, was zijn invloed als reformator ook in het politieke bestel daar zeer groot. Maar eveneens daarbuiten onderhield hij intensieve betrekkingen o.m. met de Hugenoten in Frankrijk, waarbij hij dezen voortdurend van advies diende ook met betrekking tot hun staatkundig optreden. In dit verband spreekt het boekdelen, dat hij zijn meest bekende werk, *Institutie of onderwijzing in den christelijken godsdienst*, heeft opgedragen aan de toenmalige koning van Frankrijk, Frans I.

In dit werk heeft Calvijn trouwens met grote nadruk op de betekenis van de burgerlijke overheid gewezen. Zo lezen wij in Boek IV, hfdst. 20, par. 4, dat het voor niemand twijfelachtig mag zijn, "dat de burgerlijke macht een roeping is, niet alleen heilig voor God en wettig, maar ook zeer gewijd en in het ganse leven der stervelingen verreweg de meest eervolle van allen".

Duidelijk tekent zich hierin de strijd af, welke Calvijn gedurende zijn gehele leven heeft moeten voeren tegen de anabaptisten of wederdopers, die "dweepzieke mensen", die behagen scheppen in ongebonden teugelloosheid en menen als burgers van het Koninkrijk Gods, dat in Christus gekomen is, niets meer met deze zaak te maken te hebben en van oordeel zijn, dat wetten en rechtspraak overbodig zijn. (Inst. IV,20,2).

De geestelijke nazaten van de grote hervormer hebben evenmin het staatkundig erf geschuwd. Men leze er in de geschiedenis van Zwitserland en Frankrijk, Nederland, Schotland, Engeland en Noord-Amerika in de 16e en 17e eeuw - niet ten onrechte door de bekende Nederlandse historicus Prof. Dr. A. A. van Schelven de bloeitijd van het Calvinisme genoemd - op na. Het Calvinisme is als zodanig - en dat in het algemeen meer dan het Lutheranisme - steeds vrij innig met de staatkunde verbonden geweest.

Daarom is het niet zo verwonderlijk, dat het Calvinisme, wanneer het in zijn kracht was, behalve grote theologen ook grote juristen heeft voortgebracht. Slechts bij wijze van voorbeeld noemen we de bekende duitse jurist Johannes Althusius, die in 1586 werd benoemd tot hoogleraar in de rechts wetenschap aan de hogeschool van Herborn in Nassau, waar tot dusver alleen gereformeerde theologen werden opgeleid, en in 1604 tot syndicus van de stad Emden, welke positie hij tot zijn dood heeft vervuld.

TANENDE INVLOED

Met het geestelijk verval van het evangelisch protestantisme in de loop van de 17e eeuw ging uiteraard ook zijn staatkundige betekenis verloren.

Hierin kwam weer een zekere keer in de 19e eeuw. We noemen o.m. het optreden in Duitsland van de grote Lutherse rechts- en staatsgeleerde alsook staatsman Friedrich Julius Stahl, een bekeerde Jood. Voorts in Engeland van de bekende Edmund Burke en in Nederland van Guilleaume Groen van Prinsterer.

Laatstgenoemde was een waar kind van het réveil, dat zich in de dertiger jaren van de 19e eeuw niet alleen in Nederland, maar o.a. ook in Frankrijk en Zwitserland voltrok.

Toch openbaarde zich zowel bij Stahl als bij Groen van Prinsterer nog in sterke mate de invloed van het romantische idealisme, waardoor hun optreden in het staatkundig en maatschappelijk leven een nogal conservatief-behoudende inslag had. Zij dreigden het historisch gewordene te idealiseren.

Later kreeg met name in Nederland het protestantisme onder invloed van mannen als Dr. A. Kuyper, Talma en anderen op staatkundig en maatschappelijk terrein een meer uitgesproken progressief, reformatorisch karakter.

Ook in Duitsland was er tussen de beide wereldoorlogen een christelijke politiek-sociale beweging gaande van uitgesproken protestantse signatuur. Deze is na de tweede wereldoorlog echter praktisch niet meer herleefd, althans niet in de vorm van vrije organisaties die aan het initiatief van de gelovigen als zodanig zijn ontsproten.

Buiten Nederland, waar het evangelisch protestantisme op staatkundig terrein steeds een vrij sterke macht heeft vertegenwoordigd, treft men, voorzover mij bekend is, slechts kleine protestants-christelijke politieke partijen aan in het overwegend Lutherse Noorwegen in Zwitserland en in Indenesië.

Toch is over het geheel gesproken het evangelisch protestantisme in de wereld van vandaag geen beweging meer, die als zodanig in het staatkundig leven meespreekt. Dit geldt ook voor landen waar het nog een belangrijk deel van de bevolking uitmaakt, zoals bv. de Verenigde Staten van Amerika, Engeland en Schotland.

Voorzover we kunnen nagaan, houdt dit verband met een individualistische interpretatie van de Bijbelse boodschap, waardoor centrale momenten van deze boodschap uit het oog worden verloren. In het Evangelie gaat het immers niet alleen om de redding en vernieuwing van individuele zielen, maar tegelijkertijd om de kosmos in zijn totaliteit en om het leven van de mens in zijn verbanden.

DE BELIJDENIS VAN DE SOUVEREINITEIT GODS

Op grond van het getuigenis van de Heilige Schrift dient voor de christen toch centraal te staan de belijdenis van de volkomen souvereiniteit Gods over alles wat wij in het leven aantreffen. Door deze afhankelijkheidsverhouding tot God, zijn Schepper, wordt de mens blijvend bepaald (Ps. 139, Hand. 17). Hij heeft wel getracht daaraan te ontkomen. Hij heeft, zoals de Bijbel leert, als God willen zijn, doch dat is juist zijn radicale (zonde-)val geworden (Gen. 3). Immers God blijft ook over de opstandige mens heerschappij voeren. Naar christelijke overtuiging zijn ook de machten der duisternis bij voortduur in alles instrumenten in Zijn hand. Zelfs Satan, de grootvorst van het rijk der duisternis, kan niet los komen van zijn creatuurlijke bestaanswijze (Jes. 10; 45; 54; Rom. 8: 31-39).

God heeft na de opstand van de mens in het Paradijs Zijn Schepping niet in de handen van Satan overgegeven. Veeleer heeft Hij haar weer opgezocht en zelfs de weg der verzoening bewandeld door Zijn eniggeboren Zoon, Jezus Christus, in de gestalte van een mens in de wereld te zenden, opdat Deze de toorn Gods, die het gevolg van de revolutie van de mens was, in Zijn onpeilbaar lijden zou dragen en daarmede de grenzeloze schuld, die op de mens rustte, zou betalen. Daarin is Christus geworden tot een middelaar tussen God en de mens, tussen God en de wereld in de zin van geschapen en geordende werkelijkheid. Christus is tegelijk verlosser en herschepper (Rom. 8; Eph. 1:15-23; Col. 1: 16-20).

Zo is naar Bijbels-reformatorische overtuiging het thema van schepping, zondeval en verlossing door Jezus Christus in de gemeenschap van de Heilige Geest het centrale en allesbeheersende thema der wereldgeschiedenis. Dit impliceert tevens, dat de absolute heerschappij van God over de wereld een heerschappij is, die in de Persoon van Zijn Zoon Jezus Christus wordt uitgeoefend. Daarom vraagt naar christelijke overtuiging elke activiteit om een radicaal-christelijke inzet. Geen enkel gebied is aan het machtsbereik van Christus, de Zoon Gods, onttrokken (Matth. 28:18; 1 Cor. 10:31). Ook op het staatkundig terrein mag het de christen om niets anders gaan dan om de erkenning van Gods gezag, zoals dit in Jezus Christus opnieuw openbaar is geworden, en van de ordeningen en wetten, die Hij voor het staatsleven heeft gesteld. En daarmede is als vanzelf de voortdurende, door God zelf voorzegde strijd voor de christen gegeven: de strijd in Christus' kracht tegen de zonde in hem alsook in de levensverbanden waarin hij is geplaatst (Gen. 3; Eph. 6, enz.).

(wordt vervolgd)

NEAR ANCASTER

50 Acres - goede kleigrond, ongeveer 6 mijl van Hamilton. 30 x 50 barn met 3 verdiepingen. Water under pressure. Ongeveer 2100 legkippen. Goed onderhouden machinerie. 6-kamer huis met 3 slaapkamers. Eigenaar is ziek en moet direct verkopen. Vraagprijs compleet $ 22.500.

John Voortman

Real Estate

580 UPPER JAMES ST.
HAMILTON, ONT.

To Promote and Develop Scripturally Directed Learning,

The **A R S S** Presents:

(Association for Reformed Scientific Studies

Unionville — FOURTH ANNUAL STUDY CONFERENCE AUG. 28, 29, 30

Banff — FIRST ANNUAL STUDY CONFERENCE SEPT. 1, 2, 3

Lecturers

Prof. H. VAN RIESSEN — "The University and its Basis"
Prof. C. SEERVELD — "A Christian Critique of Art and Literature"
Dr. R. KOOISTRA — "A Christian Approach to Sociology" (Unionville only)

Registrars

Unionville: F. Guillaume Jr., 2675 Bloor St. W., Toronto, Ont.
Banff: R. Siebring, 704 - 3rd Ave. N.W., Calgary, Alberta.

Conferences are open to students, teachers, ministers and all who have a high school education. For information write to the registrars. Register early, the space may be limited.

Choir Festival in Elora

In onze stand kunt U volledige inlichtingen krijgen over reizen naar Holland, o.a. over groepsreizen, 17-daagse retours, gezinsplan, enz.

Koops Travel Service

BOX 307 - 543 BRANT STREET - BURLINGTON
Open Maandag tot Vrijdag tot 9 uur, Zaterdag tot 6 uur.
Telefoon Burlington: NE 4-1813; Toronto WAlnut 2-6413.
Voor spoedgevallen 's nachts en Zondags: NElson 4-8464.

Are you sincerely interested to build a business of your own?

To those who have such a desire and who have the qualities to meet, to contact and to advise people

HOLLAND LIFE

offers an excellent opportunity
in several of its Branches across Canada

Holland Life has an excellent training program, which initially also includes ample support in the field.

Salary and Commission.

Please write to
Agency Department
HOLLAND LIFE INSURANCE SOCIETY LTD.
1130 Bay Street,
Toronto 5, Ont.

VRUCHTBOMEN

gekweekt door ervaren Hollandse vakmensen

JOHN CONNON NURSERIES LIMITED

BOX 200 WATERDOWN, ONT.
Telephone: 689-4631, 689-6786
Eigenaars: C. VANDER KRUK & ZONEN

GROOT- EN KLEINHANDEL

Order nu voor najaars- en voorjaarsplanting.

APPELS

	Per stuk	5—9	10—24	25—99	100—500
2-jarige welgevormde bomen,					
Standaard E.M. 16, 11/16"	@ $2.00	@ 1.70	@ 1.35	@ 1.10	@ 1.05
Standaard E.M. 16, 9/16"	@ 1.80	@ 1.50	@ 1.20	@ 1.00	@ .95
1-jarige, E.M. 16, 3—4 feet			@ 1.00	@ .85	@ .75
Dwarf- en semi-dwarf, E.M. 9, E.M. 2					
2-jarige welgevormde bomen, maat 11/16"	@ 2.50	@ 2.00	@ 1.60	@ 1.35	@ 1.25
2-jarige, maat 9/16"	@ 2.25	@ 1.80	@ 1.45	@ 1.25	@ 1.15
1-jarige, E.M. 9, E.M. 2, 3—4 feet			@ 1.25	@ 1.05	@ 1.00

Verkrijgbaar in de volgende soorten: Cortland, Delicious Red, Delicious Golden, Gravensteyn, Lodi, McIntosh, Melba, Northern Spy, Red Spy, Yellow Transparent.

Condities: Verpakking vrij, f.o.b. Waterdown, Ont. 20% contant met order, 80% rembours, of per overeenkomst.

Probeer onze produkten en U zult tevreden zijn. Groot fruit, klein fruit, sierbomen, rozen, vaste planten, heesters, klimplanten, bollen, enz.

Ingezonden

De wetenschap heeft toch gelijk

De zienswijze, die in het ingezonden stuk van de heer Hulting naar voren gebracht wordt, heeft mij altijd erg aangetrokken. Het is echter een beschouwing die niet op zichzelf kan blijven staan, maar die verder uitgewerkt moet worden. In 1951 heb ik deze beschouwing voor het eerst gehoord en het verbaast mij, nooit iets gelezen te hebben dat wijst op een verdere uitwerking en verdieping van deze idee. Ik vond het daarom jammer dat Dr Kooistra de kern van het betoog beantwoordde met de enkele zin: "Vooral het middengedeelte van Uw betoog spreekt me wel aan," om de rest van zijn antwoord te besteden aan de zwakkere gedeelten van de heer Hulting's konklusies.

Uitgaande van de idee dat God Adam schiep als volwassen mens en dat er uit het niets bomen te voorschijn geroepen werden, die er voor onze ogen uitgezien zouden hebben alsof ze daar al honderd jaar gestaan hadden, komen we tot de logische veronderstelling dat die bomen stonden in aarde, die volgens onze moderne wetenschap honderden jaren nodig had om te ontstaan uit afgeslepen gesteenten. Slechts een kleine stap verder brengt ons bij de idee dat onder deze aarde God een schat aan brandstoffen en fossielen had geschapen, die volgens menselijke berekeningen miljoenen jaren nodig had om te ontstaan. We zouden het kunnen noemen dat God alles geschapen heeft met een ingeschapen verleden of historie.

Voor ons menselijk voorstellingsvermogen is dit een bindende noodzakelijkheid, aangezien wij niets kunnen voorstellen zonder een inherent tijdsbegrip. Het doet er niet toe of God het heelal schiep voor de tijd of in de tijd: op het moment dat tijd en materie voor het eerst tezamen waren had de materie voor menselijke begrippen een verleden.

Konklusie: Wie gelooft dat God, de Eeuwige, de wereld heeft geschapen, moet rekening houden met een ingeschapen verleden. Voor dit punt doet het er niet toe of men wil geloven aan een schepping in zes dagen, zes perioden, versneld of niet versneld, evolutie of geen evolutie, en schepping van een nevel, een ster of een planeet, zolang wij geloven aan een schepping kunnen we niet ontkomen aan een ingeschapen verleden. Wie wel aan een schepping gelooft, maar een langzame evolutie van de levende wezens als de meest juiste uitleg van Genesis 1 & 2 ziet, zal moeten geloven aan de schepping van het heelal en de dode materie met een ingeschapen historie; wie gelooft aan de schepping van een spiraalnevel, met daarna een geleidelijke ontwikkeling tot ster, planeet, enz. enz., zal zich een spiraalnevel voor moeten stellen met een ingeschapen verleden.

Konklusie: Er zijn twee werkelijkheden voor de gelovige: (1) Wat hij ziet, en (2) Wat hij gelooft. Deze realiteiten zijn niet met elkaar in tegenspraak, maar God's werkelijkheid is van een hogere orde. De mens als onderzoeker houdt zich bezig, in zijn goddelijke opdracht, met de menselijke werkelijkheid, en daarom kunnen wij als gelovigen de evolutie theorie niet als onchristelijk uitsluiten. Waarom zou God dit niet als verleden in Zijn schepping gelegd hebben?

De interpretatie van het scheppingsverhaal komt nu (gedeeltelijk) los te staan van wetenschappelijke onderzoekingen en theorieën. En hoewel het zeer interessant is om te diskussiëren over zes perioden, over de mogelijkheid dat de tijd geschapen werd op de vierde dag, of over de opvatting dat God hemel en aarde schiep "in de beginne" en op de eerste dag het licht, het belangrijkste is, dat Mozes, zingende over God's werkelijkheid, schreef: En God schiep. En God sprak: en het was er. En zie, het was zeer goed.

Resumerend: In het bovenstaande is geen mening uitgesproken voor of tegen de evolutietheorie en ook niet voor of tegen een letterlijke opvatting van het scheppingsverhaal. Het is alleen een poging, om uitgaande van het geloof dat God de Schepper is, met menselijke logika het grensgebied van eeuwigheid en tijd te benaderen. Naar mijn mening blijkt hieruit dat verscheidene veel omstreden wetenschappelijke opvattingen en theorieën in het geheel niet in strijd zijn met de Bijbel. De juistheid van deze wetenschappelijke opvattingen te bewijzen of te bestrijden laat ik gaarne over aan wetenschapsmensen (in hun eigen vak wel te verstaan), en men vergeve mij daarom de titel, die niets anders is dan een woordspeling.

C. Labots.

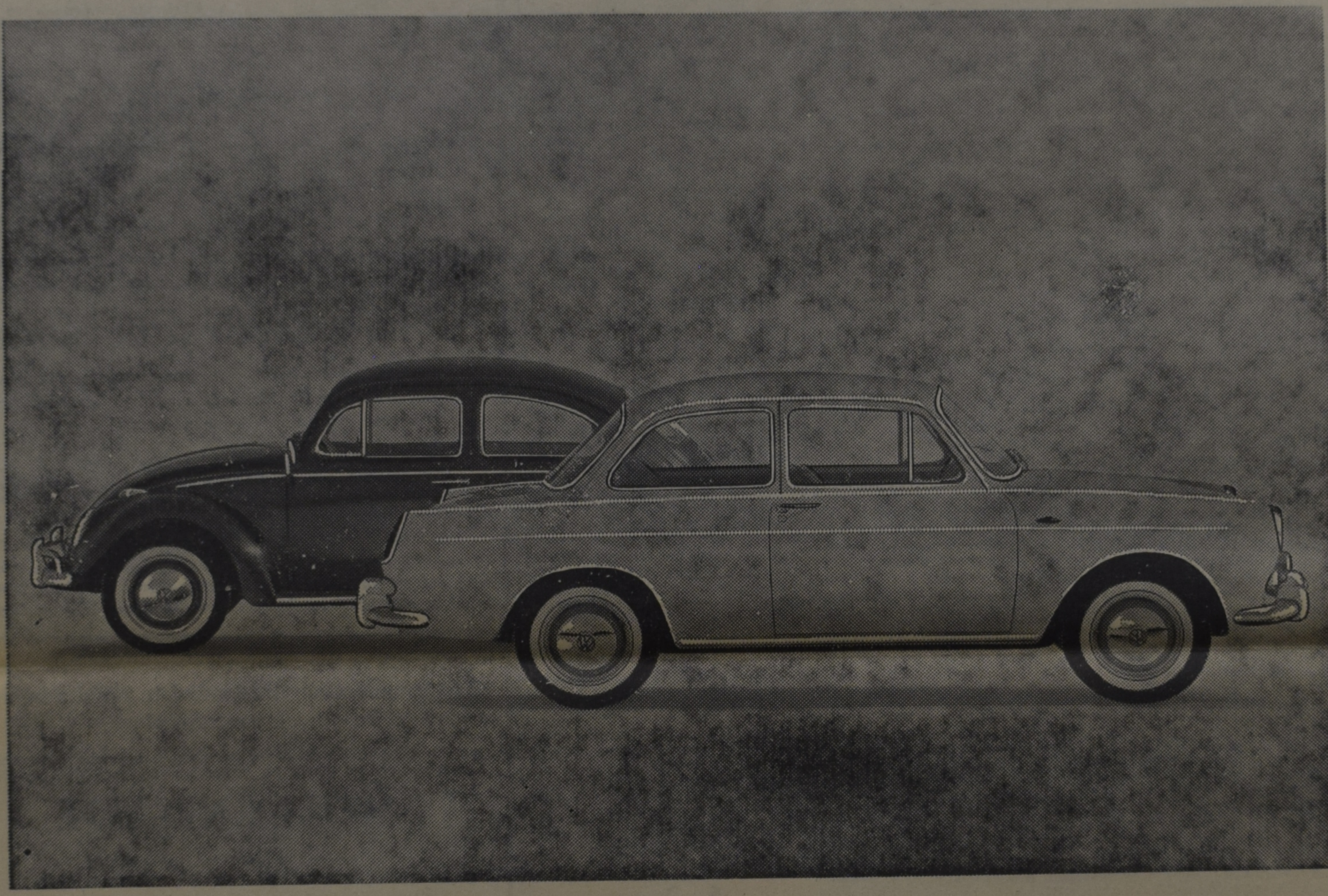

Is de Volkswagen aan het veranderen?

Hebben wij besloten om onze bekende kevervormige wagen te vervangen?
Neen.
Zijn wij van plan om de fabricatie ervan stop te zetten? Beslist niet.
In 131 landen over de gehele wereld worden Volkswagens sneller verkocht dan wij ze kunnen maken. Opnieuw werden onze fabrieken uitgebreid zodat de productie kan worden verhoogd.
Neen, wij houden niet op met de "oude getrouwe". Wij wijzigen echter onze één-model gedragslijn. Van nu af aan zult U een keuze hebben uit twee modellen — ons beroemde 1200 model en de nieuwe VW 1500.

Is de VW 1500 werkelijk een Volkswagen?

De VW 1500 lijkt op zijn soortgenoot. Hij heeft, vanzelfsprekend, een luchtgekoelde motor achterin. Hij heeft een compact plat chassis. Hij heeft extra grote wielen en banden. En hij is van voren en van achteren onafhankelijk verend door torsiestangen. Met andere woorden, de VW 1500 heeft al de kenmerken die van de VW 1200 een wereldsucces maakten.

De VW 1500 is een grotere wagen met meer vermogen

Zonder enige twijfel is onze nieuwe wagen een Volkswagen. Doch hij is groter, levendiger en biedt meer comfort. Als U eenmaal de VW 1500 gereden hebt (niet uitsluitend een blokje rond doch over een lange afstand) dan zult ontdekken dat hij een totaal nieuwe standaard van rijprestatie aanbiedt. Hij heeft de reactie en op de weg liggende eigenschappen van een sportwagen, doch hij heeft nochtans het gemak en de geriefelijkheid van een standaard gezinssedan.

De transmissie (in alle vier versnellingen gesynchroniseerd) is een waar genot om over te schakelen. De diepe stoelen (pas kort geleden herontdekt door menige automobielfabrikant en naar keuze leverbaar tegen extra betaling) behoren tot de standaard-uitrusting en kunnen in 49 verschillende standen worden gesteld.

Luxueuze uitrusting in de basisprijs begrepen

De VW 1500 is vol met extra's: verwarming, ruitenwasser, gewatteerd instrumentenbord en zonneschermen, armleuningen voor alle vier zittingen alsmede een geriefelijke armleuning in het midden achterin en vele andere onderdelen waarvoor U normaal verwacht extra te betalen. Doch dit is allemaal standaard-uitrusting. En U kunt ons vertrouwen dat de carrosserie niet ieder jaar wordt gewijzigd, zodat Uw VW 1500 verouderd zou raken.

U kunt eveneens de hoge standaard van kwaliteit verwachten, waarvoor de VW 1200 zo terecht bekend staat. Men vervaardigt uiteraard zo maar geen vijf miljoen wagens van één model zonder uit te vinden hoe dat het beste kan worden gedaan.

Het is de voortdurende verbetering, in tegenstelling met verandering om de verandering, die de Volkswagen de derde grootste automobielfabrikant ter wereld heeft gemaakt.

Hoe Volkswagen bijdraagt tot Canada's exporthandel

Volkswagen speelt een zeer voorname rol in de handelsrelaties tussen Canada en West-Duitsland. Elke Volkswagen die in dit land wordt verkocht helpt Canada om meer goederen te verkopen aan West-Duitsland en in dit verband zal het toegevoegde Volkswagen model een nieuwe bijdrage leveren tot de florerende uitwisseling tussen twee goede handelspartners.

Gaat de VW 1500 zien en rijden

Onze 346 Volkswagenagenten, die reeds lang voordat de eerste wagen aankwam voor service werden getraind en werden voorzien van de nodige onderdelen voor dit nieuwe model, zijn zeer verlangend om U de nieuwe VW 1500 te laten zien. Indien U er prijs op stelt een wagen te bekijken die in zich verenigt een practisch dessin, uitstekende ligging op de weg en lage onderhoudskosten, test dan de VW 1500 spoedig door een proefrit.

Volkswagen Canada Ltd.

Onder de SCHEMERLAMP

Het gesprek over het huisbezoek, dat wij in ons vorig nummer moesten onderbreken, wordt hieronder nu voortgezet.

Red.

Als hekkesluitster in ons gesprek komt Sietske, die ons schreef, bijna als een samenvatting van al het voorgaande:

"Altijd als wij huisbezoek verwachten, bid ik of de Heer ons een goede avond geven wil, dat het mag wezen tot Zijn eer en tot opbouw van ons geestelijk leven. Dat mogen we toch verwachten? Daarom vind ik het fijn, als de dominee er zelf bij is, die neemt in de regel de leiding en heeft meer gezag. Wat ik verwacht, is dat we spreken over het leven in het algemeen en over het kerkelijk leven, daarin opzoeken God's leiding en hulp. En als er iets is, waarin men verandering wil hebben, b.v. niet collecteren onder het zingen of kleine bekertjes bij het Avondmaal, dan kun je dat op zo'n avond even bepraten. Maar dat moet niet de hoofdzaak zijn.

Ik verwacht, dat het huisbezoek is om ons geestelijk te peilen en als er moeilijkheden zijn, die uit te praten. Het lijkt me een moeilijke taak, dat huisbezoeken, het vraagt, dunkt me, veel voorbereiding en veel gebed. Het is een goede gewoonte, als de dominee of ouderling direct begint met het lezen van een Bijbelgedeelte. Dan is er een goed begin, dat is 't halve werk. We hebben (de laatste jaren gelukkig niet meer) vaak de klacht gehoord en zelf ook wel uitgesproken: "Het was een verloren avond, er was niks aan!" Dat is hard te zeggen, maar we kunnen de reden wel zien.

Met de oprichting van onze jonge kerken, kwamen vaak mannen in 't hek, zoals we dat vroeger zeiden, die zoiets in Nederland nooit gedaan hadden. Je was ook als ouderling en lidmaat eigenlijk helemaal vreemd voor elkaar en de een kan nu eenmaal beter over het geestelijk leven praten dan de ander. Maar dan verliep zo'n huisbezoek in alleen praten over al de belevenissen over en weer, wat betreft het emigreren en slechts aan het bidden en danken kon je merken, dat het een bezoek namens de kerk was. Want zo hebben we het toch te zien: de mannen, die bij ons op huisbezoek komen, zijn gezanten van Christus' Kerk. Daarom laten we allen ons er op voorbereiden met gebed en dan openstaan en helpen, zodat het voor allemaal een goede avond mag zijn!"

Dank, Sietske, voor je fijne brief! Je hebt dezelfde ervaring als ik gehad, blijkbaar: ook in onze gemeente kreeg elk gezin gedurende de eerste jaren in Canada huisbezoek van de predikant en een ouderling. Een tijd, waaraan we nog met plezier terugdenken, omdat het, dank zij de dominee — die tegelijk de ouderling met rasse schreden vooruithielp — zonder uitzondering huisbezoeken waren, die een H verdienen op het rapport. De uitbreiding der gemeente heeft hierin echter spoedig verandering gebracht. Er zullen op 't ogenblik niet veel predikanten zijn, die deze gewoonte kunnen volhouden. En in alle eerlijkheid tegenover onze broeders ouderlingen: laten we niet vergeten, dat zij in opleiding en ervaring onmogelijk tegen de dominee opkunnen.... Die is after all een "professional" en wordt, alleen reeds om zijn ambt, door verreweg de meeste gemeenteleden met open armen ontvangen. Geen wonder, dat een gesprek dan vanaf het begin beter rolt èn in de juiste richting!

Wat jij schrijft is waar, Sietske: het is buiten twijfel, dat een ouderling slechts door ervaring een bekwame huisbezoeker wordt. (Iedere lezeres, die op dit gebied geen vreemde is en b.v. dienst doet als huisbezoekster voor de evangelisatie, zal dit dadelijk met een hoofdknik bevestigen!) Houd bij Uw beoordeling dus altijd rekening met de duur van zijn ouderlingschap en — wanneer hij tekenen vertoont om in de toekomst een prima werker te worden — doe dan alle mogelijke moeite om hem voor een tweede term in het voorgestoelte te krijgen. Goede ambtsdragers zijn in Canada nog dun gezaaid. We zullen zuinig op hen zijn!

Wat tijdens een huisbezoek besproken kan worden? Dat hangt voornamelijk van het bezochte gezin af, dunkt me. De ouderlingen zullen zich van tevoren grondig op de hoogte stellen van de samenstelling, achtergrond en eventuele gerezen moeilijkheden in dat gezin, zodat ze richtlijnen voor het gesprek hebben. Daarnaast echter moeten ze aan hun gastheer en gastvrouw te allen tijde de ruimte laten om met een vraag of probleem naar voren te komen. Ja, ook de door jou genoemde dingetjes, Sietske, kunnen op zo'n avond even kort besproken worden.

We komen dus nu tot de conclusie: als de zaak in orde is, vertonen geen twee huisbezoeken precies hetzelfde patroon; Wanneer ze allemaal als druppels water op elkaar lijken, dàn wordt het voor de wijkouderling tijd om zich ongerust te maken.... Want de kans is dan groot, dat hij anderen door zijn optreden "overweldigt", zodat zij geen hoop hebben op zijn begrip en aandacht en zich als slakken in hun huisje terugtrekken. Van een openhartig en persoonlijk gesprek over het geestelijk leven kan dan geen sprake zijn. Zo'n eenzijdig huisbezoek, met de ouderling voortdurend aan het woord, geeft een verloren avond. (Preken hoor je 's Zondags in de kerk!) Is, om het maar eens ronduit te zeggen: a waste of time, ook niet meer te redden door het gebed en voorlezing van een bijbelgedeelte. Want hoe kun je voor iemand's noden bidden en voor hem een troostend bijbelgedeelte uitkiezen, als je niet de tijd nam om echt naar hem te luisteren, als je hem helemaal niet begrepen hebt?

Ja, Sietske, dat op huisbezoek gaan is een zware taak, waar heel wat nieuwe ouderlingen als een berg tegenop zien. Het vraagt, je hebt dat goed, veel voorbereiding en bovenal veel gebed. Vervolgens vraagt het van de huisbezoeker een zekere soepelheid: hij moet niet strak en stijf aan één methode vasthouden. Zal hij in het ene gezin aanvangen met bijbellezing, in het volgende doet hij wijzer door te beginnen met een gesprek om de gemoederen te peilen om dan, beter op de hoogte, heen te werken naar de bijbellezing, als climax en antwoord. Van de mensen, die hij ambtshalve bezoekt, mag hij verlangen, dat ze hem ontvangen met warmte en gastvrijheid, als iemand die in dienst is van de Heer der Kerk, d.i. van hun Heer. Niets is zo ontmoedigend voor hem als een bezoek bij mensen, die van tevoren al hun stekels opgezet hebben, blijkbaar vastbesloten om het hem zo lastig mogelijk te maken. Deze mensen vergeten, dat het huisbezoek niet slechts is ingesteld tot nut van de kerk, maar ook in hun eigen belang.

Geen enkele der briefschrijfsters gaf haar mening over de wenselijkheid om het hele gezin bij elkaar te hebben op zo'n avond. Ik bedoel hier een gezin met grote kinderen, al of niet belijdend lid. Er zijn ouderlingen en kerkleden, die dit vanzelfsprekend vinden. Echter zou ik er op willen wijzen, dat in zulke gevallen een fijngevoeligheid en voorzichtigheid van de ambtsdragers geëist wordt, die zij lang niet altijd kunnen opbrengen. En zelfs al kunnen zij dat, dan zal het gesprek toch — en juist daardoor — in het algemene blijven hangen! De kansen op een vruchtbaar huisbezoek zullen groter zijn, wanneer met ouders en kinderen apart gesproken wordt. (De jongelui kunnen desgewenst bij de ouderlingen thuis komen.) Vragen rondom het belijdenis doen, persoonlijke problemen enz. zijn uiterst moeilijk te bespreken door jonge mensen, als de rest van het gezin erbij zit. Terwijl ook hun ouders zich vrijer kunnen uitpraten, wanneer ze met de ambtsdragers alleen zijn.

Het lijkt me interessant om hier enkele opmerkingen betreffende het huisbezoek over te nemen uit het Rapport Stand Geestelijk Leven, uitgegeven voor de Gereformeerde Kerken in 1959. U zult vinden, dat wat in Nederland geldt, ook voor het merendeel van kracht is voor onze immigrantenkerken:

Blz. 17. "Het oordeel over het huisbezoek, zoals dit onder ons reilt en zeilt, is weinig minder dan vernietigend. Over de kwestie van één- of tweemanshuisbezoek zijn de meningen sterk verdeeld. Velen, vooral de jeugd verkiezen één ouderling. Men hoopt hierdoor gemakkelijker tot een vertrouwelijk gesprek te komen. Maar evenvelen geven de voorkeur aan twee ouderlingen. Er is dan aanvulling en minder kans tot mislukking. Maar eenparig zijn de klachten over het functioneren van het huisbezoek in ons kerkelijk leven, al ontbreken de gunstige getuigenissen aangaande hierdoor ontvangen steun en zegen niet. Vooral de alleenstaanden en bejaarden waarderen het vrijwel zonder uitzondering zeer. En bij de grote meerderheid der ondervraagden was er een verlangen naar meer en dan **goed** huisbezoek. De massa der critici wil het instituut van het huisbezoek niet missen.

Algemeen worden de predikanten beschuldigd zich niet of althans te weinig in de gemeente te laten zien. Dit wordt tegen de ouderlingen niet ingebracht. Het is bij hen veel meer de manier, waarop zij hun taak verrichten, die bedenking ontmoet. De voornaamste hoofdklachten luiden, dat het huisbezoek "vaak nauwelijks het koffiepraatje te boven gaat", dat er zelden of nooit een vertrouwelijk gesprek van hart tot hart plaats heeft, dat het persoonlijk geloofsleven nauwelijks wordt aangeraakt, dat ouderlingen niet luisteren, geen begrip tonen voor de situatie, niet kunnen zwijgen en dus geen vertrouwen verdienen.

Deputaten hebben de indruk, dat in deze critiek niet voldoende recht wordt gedaan aan de vele wijze en vrome ouderlingen, die onze kerken mogen bezitten en aan de zegen, die velen beweren op het huisbezoek ontvangen te hebben. Maar ze kunnen evenmin het feit loochenen, dat bij het onderzoek ontevredenheid en onbehaaglijkheid sterk uitdrukking hebben gekregen. Zij veroorloven zich de volgende opmerkingen:

1. Gegeven het feit, dat de kerkleden reeds grote moeite hebben om in de predikant, die met zijn hele leven in dienst van het Evangelie staat, een dienstknecht van Christus te zien, is het begrijpelijk, dat zij hiermee nog veel meer moeite hebben bij de ouderlingen. In de kleine gemeenten kent men hen goed, soms te goed in andere functies, in de grotere gemeenten te weinig om hen vertrouwen te geven.

2. Er is wisselwerking. Aan de ene kant is het ouderlingenambt tot opbouw en wasdom van de gemeente gegeven. Maar anderzijds weerspiegelt in de personen van de ouderlingen de gemeente haar geestelijke bloei en kracht en bewustheid. De vele klachten over de ouderlingen en hun dienst keren als aanklachten tot de gemeente terug. Zij is blijkbaar niet bij machte de mannen voort te brengen, die haar geestelijk kunnen verzorgen, en leiden en regeren.

3. Terwijl de ouderlingen, zowel pastoraal als kerkrechtelijk, voor dezelfde netelige ingewikkelde kwesties komen te staan als de predikanten, hebben zij in onderscheiding tot de laatsten geen opzettelijke opleiding of vorming tot het ambt gehad. Niet alsof de opleiding de gaven vervangen kan, maar ze kan deze wel nader vormen en ontwikkelen. Ook de catechisatie — en de schuld hiervan valt voor een belangrijk deel op de predikanten terug — heeft hen hiertoe niet uitgerust. (Hier krijgt Roelie steun van hogerhand! S.)

4. De ouderlingen zijn schuldig Gods Woord naarstig te onderzoeken en zich gedurig te oefenen in de overleggingen van de verborgenheden des geloofs, bevestigingsformulier. Maar er kan bezwaarlijk gezegd, dat aan deze schuld wordt voldaan, wanneer — zijn de cijfers juist — drie vierde deel van hen niet eens voor zichzelf geregeld de bijbel leest.

5. De techniek van het tegenwoordige huisbezoek richt zich vooral op het gezin. Er wordt naar gestreeft ouders en kinderen, broertjes en zusjes, zoveel mogelijk bij elkaar te hebben. Dit heeft zijn waarde. Maar desniettemin wordt het, vooral voor de jeugd, moeilijk om tot een vertrouwelijk gesprek te komen. Het laat zich begrijpen, dat hierdoor het bezoek in het algemene blijft hangen, iets prekerigs en onnatuurlijks krijgt en zich meer om de organisatorische zijde van het kerkelijk leven beweegt dan pastorale zielszorg uitoefent." (En hier krijg ik dus steun van hogerhand! S.)

Tot zover het Rapport Stand Geestelijk Leven der Gereformeerde Kerken. Leerzaam en recht opde-man-af, nietwaar? Ook ouderlingen in ons land hebben het destijds met verslagenheid gelezen en misschien gedacht: waarom gaan we eigenlijk nog op huisbezoek, als er zoveel critiek en gebrek aan waardering onder de mensen is? Ik wijs hen op een veelzeggend zinnetje: "De massa der critici wil het instituut van het huisbezoek niet missen". Geloof me, er zou een storm van protest opgaan, wanneer het plotseling afgeschaft zou worden. Zelfs onder de mensen, die doorgaans veel aan te merken hebben!

Het verschil in geestelijke "golflengte", waarover men zo dikwijls hoort klagen in onze uit alle lagen en windstreken saamgevloeide immigrantengemeenten, behoeft m.i. geen belemmering te vormen om tot een vruchtbaar huisbezoek te komen. Persoonlijke ervaring heeft me geleerd, dat het welslagen of mislukken daardoor wel enigszins beïnvloed wordt, maar er **niet geheel** van afhangt: het komt er voornamelijk op aan in welke "spirit" men elkaar tegemoet treedt. Met genoegen denk ik b.v. terug aan de bezoeken van een ouderling, die afkomstig was uit een zwaar-christelijk-gereformeerd district in Zuid-Holland. Een golflengte, die zeer zeker de mijne niet is. Deze man was een bescheiden en oprecht-gelovig christen, die we om zijn vele kwaliteiten als ambtsdrager hoogachtten en graag in ons huis ontvingen. De liefde, ook in deze vorm, overbrugt vele kloven.

Te oordelen naar de uit onze kring ontvangen brieven moet verbetering van ons huisbezoek, waar nodig, gezocht worden in meer voorbereiding, begrip en eenvoud aan de kant van de huisbezoeker en in meer voorbereiding, respect en vertrouwen aan de kant van het bezochte kerklid. Maar bovenal: de ouderling moet **kunnen** luisteren en het kerklid moet naar zijn antwoord **willen luisteren.** Slechts dan is een gesprek van-hart-tot-hart mogelijk en kunnen zij werkelijk in eenheid bidden om God's zegen op het huisbezoek.

Er valt nog veel meer over dit onderwerp te zeggen, lezeressen, hoewel ik geloof, dat de voornaamste punten nu wel een beurt gehad hebben in onze bespreking. Wie er nog meer over te vertellen heeft, kan dit doen, hij klimme in de pen met spoed. Aan hen, die deelnamen aan deze discussie nogmaals mijn dank. Het is een voorrecht, dat we zo samen kunnen praten over dingen, die ons aller belangstelling hebben. Tot de volgende maal, en ontvangt de hartelijke groeten van

Uw SASKIA.

Gaat u naar Holland of Belgie?

De Holland-Amerika Lijn biedt
U regelmatige afvaarten naar Rotterdam,
tegen zeer redelijk tarief.

Zodra U aan boord stapt, voelt U zich omringd door de goede zorgen en de gezellige sfeer, die U alleen op een Holland-Amerika Lijn schip vindt. Uw reis per schip is een onvergetelijke ervaring!

Voor familiebezoek of zakenreis, wendt U tot Uw reisbureau voor nadere inlichtingen omtrent Holland-Amerika Lijn afvaarten en tarieven!

Reist per Holland-Amerika Lijn, U vaart er wel bij.

"Vaar op een gezellig schip"

Holland-Amerika Lijn

Montreal • Halifax • Toronto • Winnipeg • Vancouver

AFVAARTEN SS RYNDAM

16 August† • 8 Sept.† • 3 Oct.† • 26 Oct.† • 20 Nov.†▲

van *MONTREAL en QUEBEC

*Inscheping de avond tevoren.
▲Sint Nicolaas-Reis.
†Winterseizoen Prijzen.

ELORA ZANGERSDAG

Bezoekt onze stand op 6 Aug. a.s., waar wij voor de dag komen met een pracht sortering
Hollandse en Engelse
BOEKEN EN GRAMOFOONPLATEN

Chr. Book Centre
ANTON LAMMERS
Hamilton, Ont. JA 2-1234
36 Longwood Rd. N.,

REAL ESTATE

JAN STRUIK

CH 6-3998

24 hours
City-wide Service

Houses for sale anywhere in Toronto

Representing:

JAMES B. GILBERT
REAL ESTATE

CH 1-5205

Member Toronto Real Estate and Photo Co-op Board.

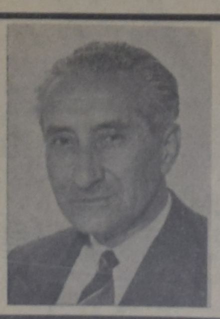

Globe Travel Service

HET NEDERLANDSE REISBUREAU 10 MIJL TEN NOORDEN VAN TORONTO
63 YONGE STREET N., RICHMOND HILL, ONT.
Voor informatie call collect
TU 4-7851
Wij zijn officiele agenten voor K.L.M. - Holland America Line
en alle andere scheepvaart- en luchtlijnen.
HERBERT EN JOAN GOODHOOFD.

Women's Page

Editor: Mrs. A. Wagenaar
67 Victoria St., Blenheim, Ont.

DE GEESTELIJKE OPVOEDING ONZER KINDEREN

Stille rust ligt er over de bergtop der Olijven, waar Jezus na Zijn opstanding Zijn discipelen bescheiden had. Nog éénmaal wilde de Heiland temidden van zijn jongeren zijn; nog één opdracht moest aan Zijn discipelen gegeven worden. Hoog op het bergplateau van de Olijfberg kan de Heiland de ganse omtrek overzien. Hier aan deze kant ligt Jeruzalem, de Tempelstad, met z'n prachtige Tempel, die met haar gouden tinnen en koepels schitteren in de stralende zon. De Tempel waarin alles nog sprak van de komende Messias. Maar de Messias was gekomen. Hij had Zijn zending volbracht, doch ze hadden Hem uitgeworpen. Ginds lag Galilea waar de Heiland zoveel wonderen had verricht en in wier straten Hij zoveel onderwezen had.

Dáár lag Gethsemané, waar de zware zieleworsteling doorstreden was in het zo ontzettend bange: "Niet mijn wil, O Vader!, maar de Uwe geschiede!" — En op de achtergrond daar rijst de heuvel Golgotha, waar het alles was volbracht. Heel de staat van vernedering, die de Heiland had ondergaan, was hier op dit bergplateau te overzien. Maar de staat van vernedering was voorbij! De Overwinnaar van dood en graf was verhoogd en Zijn kroning daarboven in Hemelse Heerlijkheid stond te geschieden.

Maar eerst moet nog de Koning der Kerk Zijn opdracht geven voor Zijn duurgekochte Gemeente. De jongeren, de leerlingen moeten zendelingen worden. Nog eenmaal worden de heilige handen zegenend over de jongeren uitgebreid. Nog eenmaal klinkt de vriendelijke stem van de Meester en dan geeft Hij de Goddelijke opdracht: "Gaat dan henen, onderwijst alle volkeren, dezelve dopende in de Naam des Vaders en des Zoons en des Heiligen Geestes, lerende hen onderhouden, alles, wat Ik U geboden heb".

Toen voer de Heiland ten hemel en een wolk nam Hem weg van hunne ogen. En de discipelen zijn wedergekeerd naar Jeruzalem en ze hebben de Goddelijke opdracht van de Meester aanvaard. Beginnende van Jeruzalem zijn ze heengegaan in de kracht en de mogendheid des Heren, bezield door de Heilige Geest en hebben ze overal in de wereld het Evangelie gepredikt, de Kruisbanier geplant. En de vruchten hiervan? Ze hebben geruist als de Cederen van de Libanon tot op heden ten dage. Wilt ge ze zien en horen? Ga dan op de dag des Heren het Godshuis binnen, waar Gods Gemeente eerbiedig en heilbegerig zit te luisteren rondom het geopende Woord. Ook het Sacrament wordt bediend van de Heilige Doop.

Ontroerd het U niet als ook dit kleine kind der Gemeente, dat in Adam verdoemd was, doch in Christus geheiligd, in het Verbond Gods wordt opgenomen? Dat het als Erfgenaam van het Rijk Gods en van Zijn verbond de Heilige Doop ontvangt, met de belofte, dat God hem of haar Vader wil zijn en Christus het van alle zonden wast en reinigt in Zijn eigen dierbaar bloed en dat de Heilige Geest Zijn belofte schenkt, dat Hij ook in dit kinderhartje wonen wil? Is dit geen heerlijke vrucht der genade om Christus' wille ons en onze kinderen geschonken?

Maar dan komt ook de Goddelijke opdracht tot ons als ouders. Het verbond Gods is in twee delen begrepen. Dan eist God van ons, dat wij onze kinderen, Zijn verbondskinderen, zullen opvoeden tot Zijn eer, tot Zijn dienst. Dan klinkt tot ons de roepstem: "Gaat dan heen, voed ze op in de vreze en vermaning des Heren!"

Maar wat is opvoeden, en wat is haar doel?

Het woord zelf geeft ons reeds een aanduiding en een antwoord op de vraag. Opvoeden wil zeggen: voeden naar boven toe. De ware opvoeding leidt de kinderen tot God. Want God schiep de mens naar Zijn beeld, tot Zijn eer. Dit is het doel van 's mensen leven. Daarom beloven de ouders ook bij de Heilige Doop, dat ze hun kinderen, als Erfgenamen van het Rijk Gods en van Zijn verbond, in het opwassen hiervan breder zullen onderwijzen. Wat een grote verantwoordelijkheid wordt hierdoor aan de ouders opgelegd, maar ook wat een heerlijke taak. Verstaan we het, dat we Moeders zijn van God geheiligd zaad? Dat we Gods medearbeiders zijn? Zo ja, dan zullen we ook in de kracht Gods die taak van opvoeden aanvaarden en in het gebed iedere dag weer smeken om de hulp van Hem, die ons deze taak toevertrouwde. En dan begint die taak al direct nadat God het kind geboren doet worden. Als het nog in de wieg ligt moet het reeds wennen aan orde en regel in het leven. Woorden helpen in het eerste levensjaar niets. Maar juist de zachte doch vaste hand in de opvoeding, de orde, de rust, leren reeds dan gehoorzamen. Na het eerste levensjaar begint het gebod en bevel eerst tot de kleinen door te dringen. Wat is het moeilijk vaak op die leeftijd om hen te leren, waar ze aan mogen komen en waar ze af moeten blijven. Lastige kinderen worden niet geboren maar gemaakt, zei eens een bekwaam opvoedkundige en dat vooral doordat in de eerste levensjaren de vaste leiding in de opvoeding gemist wordt. Zij moeten leren op bevel te gehoorzamen en daar is geen uitleg nodig, waarom dit of dat moet zoals de ouders het zeggen.

't Is zo'n grote zegen als de kinderen reeds jong leren gehoorzamen. Het is eenvoudig zo, dat Gods Woord gezag eist en ook de ouders **schuldig** stelt, als zij dat gezag niet handhaven. Bij het opgroeien moet de rijpere jeugd weten, dat het gezag in 't gezin, in de maatschappij, in de staat, is gegrond op het gezag van God. Dit is van grote betekenis voor heel het leven, want zulk een opvoeding kweekt karakters.

Aan Moeders hand tot Jezus! Ja, Moeder moet haar kind leren bidden. Samen moeten de ouders het vertellen van de grote Kindervriend. Van de goede Herder, die ook hen een schaapje van Zijn grote kudde maken wil. Ze moeten vroeg leren eerbiedig te luisteren, als er aan tafel uit de Bijbel gelezen wordt. Als ze mee genomen worden naar Gods Huis op Zondag. De dag des Heren, die een feestdag is en ook in hun jonge harten moet het zingen: "Hoe lief'lijk, hoe vol heilgenot; O Heer der legerscharen God, zijn mij Uw huis en tempelzangen." Kan het voorbeeld van de ouders hier ook niet stimulerend werken?

Het hart van het kind is als een schone bladzijde; er kan nog van alles op geschreven worden.

Is het zaad gestrooid, dan komt straks de ontwikkeling. Dit kan zeer rustig gaan, als de kinderen door Gods genade bij hun ouders zien een overeenstemming tussen leer en leven. Bij het ouder worden verdwijnt het kinderlijk naïeve aannemen en komt er voor in de plaats een persoonlijke overtuiging. De omgeving, waarin de kinderen verkeren heeft grote invloed. In onze dagen van verzwakking van de Christelijke normen op het grote levensterrein is geestelijke leiding meer dan ooit nodig om vooral de opgroeiende jeugd geestelijke zekerheid en vaste normen te geven.

We moeten trachten onze kinderen tot vragen, tot eigen onderzoek te brengen. Samen met hen de Bijbel lezen, maar zo, dat het wordt als een ontdekkingstocht, die de opvoeders en kinderen samen maken in het wonderland van Heilige Schrift, met zijn vreemde mensen en verre landen en eigenaardige gewoonten en vooral met zijn geopende hemel. Ze moeten bij het Woord Gods worden gebracht en opgevoed, dan zullen ze ook al vroeg leren gaan tot de Bron van kracht, die sterkt en staalt en rustig maakt, te midden der woedende golven. Want het kan in die jaren in de rijpende harten vaak zo bruisen en stormen. De twijfel stormt dan het hart binnen. Het ene ogenblik werpen ze alles weg, het andere ogenblik vragen ze om licht, om vastheid van blik en overtuiging. Maar om de jeugd vastheid te geven, moeten de opvoeders zelf in staat zijn die te ontvangen en te geven.

En dit kan alleen als men zijn hulp en kracht zoekt in het gebed. Bij Hem die gezegd heeft: "Breng ze bij Mij!" Bidden en worstelen met en voor de kinderen, dat is de enige weg tot behoud. Soms neemt God de vader weg uit een gezin met opgroeiende kinderen. Dan is daar een dubbele taak voor moeder. En wij zuchten: "Here, wat nu?" Maar weer mogen wij pleiten op Gods beloften. Zijn Woord zegt het ons. Hij wil zijn der weduwe tot man en der wezen tot vader. De wees en de weduwe houdt Hij staande en het Schriftwoord leert ons ook: Wie bidt die ontvangt... God wil het doen, doch Hij wil ook erkend worden, dat Hij het doet.

Dan ook geen sleur in het gebed bij de ouders, want hierdoor zijn al zoveel zielen gekneusd en tot onverschilligheid gebracht. Bidt, opvoeders, bidt, houdt aan in het gebed. Ja, brengt ze tot Jezus, ook Uw weerbarstige zoon of Uw opstandige dochter. Ze zijn kinderen in zonde ontvangen en geboren, maar ze zijn Godgeheiligd zaad, Zijn eigendom, pleit voor hen bij de Troon der Genade, blijf pleiten op Gods verbond, op Zijn woord, ze dragen door de Heilige Doop het verbondsteken aan hun voorhoofd. Monica bleef bidden voor haar goddeloze zoon, totdat hij door God gegrepen en kerkvader Augustinus is geworden. Er zijn voor de opvoeding geen twee kinderen gelijk. Een grote veelzijdigheid heeft God ook hierin geschonken. Maar juist in de grote verscheidenheid van karakters komt het schone van het geschapen zijn naar Gods beeld uit. We hebben de Martha's en de Maria's, de Johannes- en Petrus-naturen. Allen volgelingen van de Heiland, met een sterk geloof en toch: hoe onderscheiden. Bij een Martha en een Petrus domineert het dienen, het werken voor Jezus. Bij een Maria en een Johannes het luisteren naar Jezus. Wij vinden die figuren uit de Bijbel in het leven steeds weer terug. Werken voor Jezus, heerlijk! Maar allereerst en allermeest is nodig, en dat telkens weer opnieuw: luisteren naar Jezus, aan Zijn voeten! Bij Zijn kruis! De tijd van heden is voor ons een zeer moeilijke en ook een gevaarlijke tijd. Alles wankelt en wordt als verouderd terzijde geworpen. Daarom moeten ouders en kinderen de eis van Gods woord meer dan ooit verstaan. Daarom ook zijn onze Christelijke scholen en onze jeugdverenigingen van zo'n grote betekenis, die voor kerk en staat en huisgezin zoveel rijke vruchten dragen. Ze voeden onze kinderen, in aansluiting met het huisgezin op tot God. Daar leren onze kinderen ook, dat hun leven de Here moet zijn toegewijd, dat ze het eigendom van Jezus zijn, Die hen kocht met Zijn eigen dierbaar bloed. En als dan straks door Gods genade onze kinderen komen mogen tot de besliste keuze om God te willen dienen naar Zijn Woord, hoe is dan het hart der ouders vol lof en dank voor de grote genade die God hun en hun kinderen bewijst. Dan leren de ouders er iets van verstaan, dat ze medebouwers mochten zijn, ook door de opvoeding heen, aan de komst van Christus Rijk, dat voortduurt al de eeuwen door.

Opvoeden dus is kinderen heenleiden naar de God des Verbonds, tot Wiens eer ze geschapen zijn en wien ze door de Heilige Doop zijn toegewijd.

Moeder, verstaat ge nu Uw heerlijke taak, maar ook Uw grote verantwoordelijkheid? God voorziet Zijn kinderen van een teken, het zijn gemerkte schapen, en Hij spreekt van **Zijn verbondskinderen.** Daarom is opvoeden, dat tot Christus en Zijn heerlijk Koninkrijk niet leidt, hopeloos mislukt. Ook kan er soms zijn een ploegen op rotsen, maar als biddende de taak der opvoeding is volbracht, zal de Here Zelf hierin ook berusting geven. Laat ons dan wakende en biddende zijn. Onze kinderen moeten worden opgevoed tot priesters die zichzelven offeren op het altaar der liefde voor God. Tot koningen die heersen in gerechtigheid. Tot profeten, die het Woord Gods uitdragen op alle terreinen des levens. Maar wie onzer is hiertoe bekwaam? Alleen als onze handen niet verslappen en we onze blik richten op het Kruis, dan wil de Here Zijn kracht in onze zwakheid volbrengen. Al zijn we dan zelf ook nog verre van het ideaal, God roept ons tot deze taak en wij moeten onze kinderen dringen en stuwen naar het ideaal. Dit moet. God zal eenmaal het bloed der kinderen van onze hand eisen. Wel is zo bezien de taak der ouders zeer zwaar, doch Gods Woord is ook hierin een lamp voor de voet. Dus trachten het kind gehoorzaamheid te leren, de jeugd verantwoordelijkheidsbesef bij te brengen.

Ja, heel het leven te betrekken onder de tucht van Gods Woord. En dan zelf ook steeds het eigen leven toetsen aan het Woord van God. Met de jeugd samen knielen voor God. Veel bidden om de werking van de Heilige Geest. Vasthouden aan Gods verbond, dat de Here houdt van geslacht tot geslacht. Dan, maar dan ook alleen, zullen onze zonen en onze dochteren, toegerust met de vreze des Heren, zijn in de wereld, het zoutend zout. Dan zal ook Gods kracht in zwakheid worden volbracht.

De vruchten zullen door Gods genade gezien worden in de dag der dagen, wanneer de gelovigen zullen staan voor de Troon met de betuiging op de lippen: "Here hier zijn wij, en de kinderen, die Gij ons gegeven hebt".

(Overgenomen uit het schrift van Moeder.)

St. Thomas, Ont. Mrs. B.

LICHTJES EN WEERLICHTJES (II)

Het gebeurde . . . jaren geleden . . . ergens in Nederland. Ik zat in een eivolle, grote stadskerk, met mijn twee kleuters van vier en vijf jaar. He, he, 'k was blij dat 'k nog een plaatsje gevonden had voor ons drietjes want het was al laat. Toen wurmde zich een gezette dame met bontjas en een boos gezicht, voor de mensen langs naar het midden van onze bank.

Ik keek de rij eens langs . . . de bank was helemaal vol, waar wilde ze heen? Voor mijn neus bleef het gevaarte staan en siste achterom: "Zou u zich willen verwijderen, dit is mijn plaats!"

Ik kreeg het er benauwd van en prevelde tegen het bont: "Maar het lichtje boven de preekstoel is al groen (wat betekende dat nu alle plaatsen vrij waren) en ik heb twee kleintjes bij me!" Ik zag ook nergens een kaartje of knopje op de bank. Nu siste ze niet langer maar zei hardop: "Kan me niet schelen, ik zit hier altijd, en als u niet weggaat zal ik de koster er eens even bij roepen!" De mensen begonnen achterom te kijken, het zweet brak me uit, maar terwille van de twee kleintjes vatte ik moed en bleef ik zitten waar ik zat.

Tenslotte strompelde ze over de tenen van de mensen de bank weer uit, en vond een plaatsje vlak achter ons, waar ze luide mopperde: "De brutaliteit van tegenwoordig, het is niets dan naloperij van de dominee hoor! Dat mens hóórt hier niet eens!"

Ik draaide me om en zei alleen: "Ik woon Kremerstraat 63", waaruit ze kon opmaken dat ik wel degelijk in deze kerk thuishoorde.

Ze pruttelde nog een poosje door, tot de dominee op de preekstoel stond.

In m'n oren klonk nog steeds: Dat mens hóórt hier niet eens!

En — voor het éérst in mijn leven, mijmerde ik tijdens de preek: "Wat een geluk dat buurvrouw Appels er niet bij was".

Buurvrouw Appels was mijn ongelovige buurvrouw aan wie ik telkens vroeg: "Ga nu eens met mij mee naar de kerk".

Gelukkig dat zè niet meegegaan was. Ik zou me diep geschaamd hebben.

Joop Stroom

Gecreëerd in 1792, wordt "4711" Echte Eau de Cologne nog steeds gemaakt naar het originele geheime recept. Beroemd over de gehele wereld om haar frisheid, haar zuiverheid, haar geur en haar verfrissende eigenschappen.

Geimporteerd uit Keulen, de stad van de "4711" Eau de Cologne

De Ruyter's Muisjes
KINDEREN ZIJN ER DOL OP
P.O. Box 826, HAMILTON, Ont.
P. de Ruyter & Zn. N.V., Baarn
Imported by: VAN's Imp. Ltd.,
Hofleverancier Ao. 1860.

Alle dagen hetzelfde?

Niet 100% fit? Aambeien, astma-bronchitis, bedwateren, blaas, bloedarmoede-zenuwzwakte, galsteen-, -stuwing, -blaas-ontst., hartzwakte, hoge bloeddruk, huiduitslag-zweren-puisten-jeuk, jicht-ischias, reuma, lusteloos, moe of enige andere kwaal? Reeds 36 jaren oogsten wij wonderbaarlijke successen met onze alom bekende Florageneeskruiden. Toezending desgew. in blanco verpakking!

Voor Canada uitsluitend volle kuren (9 mnd.) à $ 18.00 bij vooruitbetaling.

Meldt Uw ziekte en klachten aan

Kruidenhuis "FLORA"
Westersingel 40, Groningen, Ned.

REISBUREAU
O. K. Johnson & Co.
LIMITED
Sarnia: 131 N. Front St.
Tel. ED. 6-6169
(Mr. E. Hofland)
Barrie: 107 Dunlop East
(Opp. Queen's Hotel)
Tel. PA. 6-6525
Toronto: 697 Bay Street
Tel. EM. 6-9488
Vliegtuig - Boot - Bus - Trein
Cruises - Rondreizen - Hotels
Verhuur van auto's
Reizen op crediet

IVOROL
ook in
Canada

onbetwist
de beste
tandpasta

Imp. VAN'S IMPORTING
P.O. Box 826, Hamilton, Ont.
Tel. NE 4-3614

'N MOOI WERK IN 'N PRACHTLAND

door Rev. J. GRITTER.

(5)

IMMIGRATION COMMITTEE, FIELDMAN

En de Christian Reformed Church dan? Daar moeten we het nu over hebben. Een mooie bladzijde in de geschiedenis van de Christian Reformed Church is dat geweest, waarvoor we God nog wel gedurig mogen danken.

Het begon in 1946. Sommige van onze leden in Canada wisten van plannen om de deuren van Canada binnenkort open te stellen voor immigranten, natuurlijk ook uit Nederland. Ze zagen daarin een behoefte, een gelegenheid, een taak. Die mensen zouden behoefte hebben aan hulp, aan voorlichting, aan geestelijke steun. Langs die weg kon onnodige verstrooiing voorkomen worden, konden die mensen van veel ellende gevrijwaard worden, kon de kerk Gods hier worden gebouwd, konden de gelederen van de Christian Reformed Church in Canada worden versterkt.

De zaak kwam op kerkeraadsvergaderingen, werd daar besproken. Wat moest er gedaan worden? Allereerst zeker een Bureau van Informatie oprichten. Voorlopige plannen daartoe werden opgesteld. Maar wie moest dat bekostigen? De kleine kerken in Canada zouden dat moeilijk kunnen doen. Daar zou de kerk als geheel wel aan te pas moeten komen.

Het was de Home Missions Committee die deze dingen op de synode van 1946 bracht en voorstelde dat de synode zou benoemen een commissie van bekwame mannen in Canada, die, tesamen met de Missionary-at-large, zouden vormen de Committee on Immigration. Deze commissie zou dan dienen om informatie en leiding te geven aan immigranten van Nederland (Acts of Synod, 1946, pp. 342-3).

De commissie van preadvies was het er mee eens; op haar voorstel besloot de synode, dat een commissie van zes zou worden benoemd tezamen met de Missionary-at-large; dat het werk zou staan onder toezicht van de Committee of Home Missions; dat de zes genoemde leden zouden worden benoemd uit de Classes Grand Rapids East, Minnesota en Pacific (die het nauwst bij de immigratie betrokken waren); en dat de Home Missions Committee verder het werk zou regelen (Acts of Synod, 1946, pp. 23-4). In deze Immigration Committee werden benoemd: Rev. Peter Hoekstra, Mr. L. Kool, Mr. Jacob Uitvlugt, Rev. A. Disselkoen, Mr. J. Wyenberg, Mr. Ben De Jong, Rev. J. M. Vande Kieft (Acts, 1946, p. 112).

Deze Immigration Committee heeft dan nu ongeveer zestien jaar bestaan. Al die jaren stond ze onder leiding van Ds. Peter Hoekstra, die bijna geheel zijn diensttijd onder onze mensen in Canada doorbracht. Met het immigrantenleven door en door bekend, man van zaken, die ook met de regeringsinstanties en de beambten van de spoorwegen wist om te gaan, heeft hij met grote toewijding zich aan dat werk gegeven. Hij was de aangewezen man om dit comité te leiden en deed het met ijver en trouw. Niets was hem teveel als het voor de immigranten was. Nu hij een korte tijd geleden met emeritaat gegaan is zijn enkele woorden van waardering wel verdiend.

In het lidmaatschap van het comité kwam al aanstonds verandering. Twee broeders door de synode van 1946 benoemd konden die benoeming niet aanvaarden. De synodale commissie voorzag in de vacatures door te benoemen J. Vellinga en J. Vander Vliet. Eerstgenoemde diende onderscheidene jaren als fieldman, laatstgenoemde werd secretaris. Het leeuwenaandeel van het werk van de commissie kwam op hem neer. Broeder Vander Vliet was naar aanleg, ontwikkeling en ervaring voor dit werk zeer geschikt. Hij heeft er zijn beste krachten aan gewijd. Daar waren aan zijn werk mooie zijden maar het eiste ook veel opoffering en zelfverloochening. Vooral in die jaren was het dikwijls een zware taak. Maar ook van grote waarde. Nu het aantal immigranten sterk terug gelopen is worden er stemmen gehoord om het Christian Reformed immigratiekantoor maar te sluiten. Dat zou naar mijn overtuiging een fout zijn. Dit apparaat, met zoveel zorg opgebouwd, met zoveel konnecties in Nederland en hier, dat tot zo rijke zegen geweest is, dat bij de Canadese regering zo grote invloed heeft, moeten we niet aan de kant zetten. Zij het dan op bescheiden voet, maar laat die deur open blijven. Wellicht komen er nogeens andere tijden wanneer de trek naar Canada weer toeneemt, en dan moeten we klaar zijn.

Natuurlijk kwamen er over de jaren heel wat nieuwe gezichten in de commissie. Schrijver mocht ook enkele jaren dienen als lid. Ik heb daar mooie herinneringen aan. We vergaderden als volle commissie tweemaal in het jaar, eens in het westen, eens in het oosten van het land, liefst in één van de centra. Montreal, Toronto, London, Winnipeg, Calgary, Edmonton, Vancouver e.a. kwamen daarvoor in aanmerking. Dat ons werk ook voor de spoorwegen van belang was bleek uit de gewilligheid waarmee ze ons vaak vrij lieten reizen. Dat kwam onze begroting ten goede. We hadden dan ook in onze vergadering steeds samensprekingen met vertegenwoordigers van de railroads zowel als van de immigratie. Veel belangrijk werk werd daar verricht. En daar was steeds een mooie geest van samenwerking. De Christian Reformed Church was in dit werk andere kerken of groepen ver vooruit. Wanneer ze na wat jaren ook begonnen, volgden ze veelal dezelfde methoden die door onze commissie waren gevolgd.

Natuurlijk konden de leden van de commissie niet zelf al het werk doen dat nodig was: ze moesten mannen aanstellen die er op uit gingen om plaatsen te vinden, de immigranten te helpen, moeilijkheden op te lossen. Zo kregen we een stel fieldmen. Het is niet nodig dat woord te vertalen, want het is gemakkelijk uit te spreken en de betekenis is heel eenvoudig en onze mensen namen het zomaar over. Wat een werk is er verzet door die fieldmen! Ik ben geneigd namen te noemen maar zal dat niet doen: allicht zou ik iemand vergeten. Verscheidene gaven in de grotere centra hun volle tijd aan dit werk; anderen dienden naar dat er behoefte was. Moeizaam werk was het, veel trekken, veel van huis, bij nacht en bij dag, allerlei karweitjes opknappen, veel klachten aanhoren, soms scherpe verwijten, vaak niet teveel waardering. Men moest wel overtuigd zijn van de noodzakelijkheid van het werk. Daar was gelukkig ook wel een aardige kant aan: veel vrijheid van beweging, allerlei mensen ontmoeten, de vreugde van wat nieuws op te bouwen in Gods Koninkrijk. Vooral toen de mensen bij hopen binnenkwamen was het een lust te zien hoe sommige groepen groeiden, wat er soms in een korte tijd bereikt werd. Nu de toevloed van immigranten zoveel minder geworden is zijn de fieldmen grotendeels van het terrein verdwenen. Ze hebben hun tijd gehad. Hun werk is van grote betekenis geweest. Velen van ons vroegere home missionaries zullen hen niet vergeten: zonder hun voorbereidende arbeid en voortdurende steun waren we in veel gevallen eenvoudig onder het werk bedolven geworden.

(Wordt vervolgt)

UNIONVILLE AND BANFF 1962

Again this year, the ARSS or better the Association for Reformed Scientific Studies will sponsor a 3-day study conference open to all who have a high school education, or its equivalent. There at Unionville anew competent and dedicated scholars will explain the meaning of the Christian Faith for sociology, art, literature and university education. There will be Christian fellowship with kindred minds, — students, teachers, ministers, with opportunity for Scriptural study, and play. However, there is one addition this year, instead of one conference there will be **two**, one in the middle East, at **Unionville**, and another in the West, at **Banff**.

At both conferences, there will be **three professors** set to the beautiful but difficult and endless task of developing Reformed thought. **These men will demonstrate** that constant renewal is necessary in every area of science. Even as **Perspectives 1960 and 1961** have demonstrated (publications of lectures **given at Unionville**), the lectures hope to help us in the better understanding of our calling which we have to fulfil collectively as well as individually wherever we are. Reformatorical philosophy will show itself to be capable of understanding, explaining and criticizing the characteristic thought-patterns of our time with a great intellectual clarity.

At Unionville, Ontario, August 28-31, and at Banff, Albérta, August 31-September 3, the conference lectures will be marked by intensity and quality. The first is the in Reformed Canada well-known former minister of Red Deer and present pastor of the Trenton Christian Reformed Church, the Rev. Dr. R. Kooistra. Dr. Kooistra will speak on a Christian Approach to Sociology. The second speaker is the young but ingeneous Dr. C. Seerveld, professor of Philosophy at Trenton College, Chicago, Illinois, U.S.A. Dr. Seerveld will address his audience on a Christian Critique of Art and Literature. The third and final speaker of each day will be the now-well-known Prof. Dr. H. Van Riessen, professor of Philosophy at the Technical University of Delft, the Netherlands. Dr. Van Riessen will lecture on the University and its Basis.

Brothers and sisters, especially we who can come to these conferences, do enroll early with Mr. F. Guillaume jr., 2675 Bloor St. W., Toronto 12 for Unionville or with Mr. R. Siebring, 704-3rd Ave., Calgary (Alta) for Banff. We need everyone of our Christian School teachers and University students at this conference. We must equip ourselves over against the danger of spiritual accomodation to a secular philosophy of life, at least in principle. This Conference can be a powerful stimulus in the right direction. An actual University is not yet in horizon, but this is a first step in the Association's efforts to provide leaders for the world of tomorrow. May these two conferences be well attended, strike deep roots in our Christian community and realize its high goals. Come to Unionville or to Banff this year!

Peter Speelman,
Rexdale (Toronto), Ont.

U behoeft het slechts
eenmaal te proberen en ook
U zult zeggen:

VOORTMAN'S IS TOCH BETER

Ongeacht welk Voortman product U ook neemt, stuk voor stuk zijn ze onovertrefbaar in kwaliteit. U moet ze proeven om het te geloven.

VRAAGT UW LEVERANCIER

W. & H. VOORTMAN LTD.
BURLINGTON, ONT.

CLASSIFIED ADS

For "letters under number" $ 0.50 extra.
Birth-announcements $ 3.00
Engagement-announcements . $ 3.00
Marriage and anniversaries $ 4.00
Notifications of death . . . $ 4.00
Pay your advertisement when you send it in. See our standard-rates below:

— — —

"For Sale" and "Want" advertisements up to 30 words $ 2.00. Every word more 5¢
Send your payment together with your ad to:

Calvinist-Contact
Box 312, Station B,
Hamilton, Ont.

Grateful to the Lord we announce the birth of our son and brother

MARTIN JOHN THEODORE

Mr. and Mrs. O. Mobach.
Bernard, Gerald and Hanna.

Hamilton, Ont., 13 Rossmore.
July 28, 1962.

With great joy and gratitude to the Lord, we announce the birth of our daughter

ELISABETH CAROLYN

Rev. and Mrs. A. Beukema.
Peter Gregory.
28 Bruce Ave. W.,
Renfrew, Ont.
July 19, 1962.

On July 13, 1962 the Lord of Life greatly rejoiced us by the birth of our daughter

SHARON LEE

J. J. Bokma.
C. C. Bokma—Assies.
R.R. 5, Simcoe, Ont.

With thanks to God we are happy to announce the birth of our son

EDWIN JOHN

R.R. 1, Bowmanville (Ont.).
July 21st, 1962.
Peter and Jennie Vermeulen.
John.
Ronald.
Marilyn.

Announcing that:
With thankful hearts we like to praise the Lord for another son

BEN JUDAH

a brother for
Johannes Luke
Henriette Gré
John Tibbe
Jane Rita
Monica - Mary
Paul Henry
Mr. and Mrs. Cor Bouwers.
R.R. II, Athens, Ont.

Mr. and Mrs. P. Koel, 556 Dallas Rd., Victoria, B.C. announce the marriage of their daughter

MARGARET
to
Mr. PAUL POSTMA

on Friday, August 17th, 1962 at 7.15 P.M., First Christian Reformed Church, Victoria, B.C.

Zo de Here wil hopen wij op 2 Augustus 1962 de dag te herdenken dat onze geliefde ouders en grootouders

FRANK BROEKEMA
en
KATRIENA BROEKEMA—POELSTRA

voor 25 jaar in het huwelijk zijn verbonden.

Dat de Here hen nog vele jaren voor elkaar en voor ons wil sparen, is de wens van hun dankbare kinderen.

Rika.
Klaaske en John.
Wiebe en Joan.
Bill.
En kleinkinderen.
Stirling, Ont.

CLEAN COTTAGE FOR RENT

with all conveniences. Secluded quiet spot on beautiful lake Erie, near Dunnville. Safe sandy beach for children. For information call Smithville, Ont. WA 6-3351.

We are grateful to announce that through God's providential care our parents and grandparents

Mr. and Mrs.
BEREND NYMEYER

have been united in marriage for 45 years.

We are thankful for His goodness.

Galt, Ont.:
Ben and Swaantje Nymeyer.
Ben, John, Jane, Christien.
Hoogeveen (The Netherlands):
Hendrik and Aaltje Huisjes.
Annie, Bé and Janny.
Galt, Ont.:
Roelof and Margje Kats.
Preston, Ont.:
George and Christien Nymeyer.
Joey, Dianna, Remona and Renate.
Ridgevale, Ont.:
John and Gerrie Nymeyer.
Bennie, Ina, Clarence, George and Janet.
Galt, Ont.:
Peter and Eileen Nymeyer.
Benny, Jenny, Margo and Gary.
Welland, Ont.:
Harry and Janny Zomer.
Jacqueline and Brian.
Galt, Ont.:
Lambert and Janny Zomer.
Jenny, Jeanny and Linda.
Galt, Ont.:
John and Swany Zomer.
Anita, Bobby, Joanny and Marian.
Galt, Ont.:
Hank and Margaret Nymeyer.
Jarvis, Ont.:
Ray and Alice Muizelaar.
Jo-Anne.
Ridgevale, Ont.
August 8th, 1962.

On August 9, 1962, the Lord willing, our beloved parents and grandparents

AREND H. VAN DER KNAAP
and
CORNELIA M.
VAN DER KNAAP

hope to celebrate their 40th wedding anniversary.

It is the wish of their thankful children and grandchildren that they may be spared many years for each other and for us.

The Hague, Holland:
Wim and Annie Van der Velden.
Sarnia, Ont.:
Jack and Greta Johnston.
The Hague, Holland:
Wim and Corry Tuurenhout.
Haliburton, Ont.:
John and Avis Van der Knaap.
Morrisburg, Ont.:
Cees Van der Knaap.
Eberts, Ont.
Norman and Ricky Bechard.
Hagersville, Ont.:
Bill Doesburg.
And 13 grandchildren.

The reception will be held on August 9 at 8 p.m. in the Hagersville Community Centre.

Hagersville, Ont.
67 Main St. N.

Nog treurende over het verlies van onze lieve moeder is thans in Jezus ontslapen onze geliefde vader, behuwden grootvader

JAN BATTERINK,

in de ouderdom van 80 jaar.

Ook zijn begeerte was om ontbonden te worden en met Christus te zijn.

Wallaceburg, Ont.:
A. Vanderlaan—Batterink.
Woodstock, Ont.:
J. Batterink—Batterink.
en kleinkinderen.
Zuidwolde, Drente, Ned.

De begrafenis heeft plaats gehad zaterdag 28 juli te Zuidwolde, Drente.

The Society for Family Assistance is in need of

A CAPABLE GIRL

who is able to take care while mother is sick. For further information apply to Mrs. P. Feddema, Bowmanville, R.R. # 4.

Wanted by Chr. Ref. family:

100 ACRE FARM IN ONTARIO

$ 2,000 downpayment available. Send particulars to box nr. 1512, % Calvinist-Contact, P.O. Box 312, Station B, Hamilton, Ont.

HUISORGEL TE KOOP GEVRAAGD

Hamilton, JA 9-8793.

The John Knox Chr. School, Wyoming is still in need of

A TEACHER

for grade 1 and 2, due to increased enrollment. Apply to Mr. Wm. De Boer, R.R. 2, Petrolia, Ont.

FIRST CLASS BODYMAN WANTED

Steady employment, in one of the best areas of Canada, with opportunities for other members of family, 5 miles from Chr. Ref. Church and Chr. School. Write to Newcastle Garage, Newcastle, Ont., giving age, experience, expected salary, etc. Home is available if needed.

YOUNG MAN

would like a steady job in the field of horticulture. Apply box 1511, % Calvinist-Contact, P.O. Box 312, Station B, Hamilton, Ont.

DRUGSTORE FOR SALE, REXALL

Western Ontario village. Only drugstore for 15 miles. Two Dutch Churches and one Dutch school in village. Ideal location for Hollander pharmacist Ontario Graduate, who can speak both Dutch and English. Further particulars on request. Write under No. 1509 % Calvinist-Contact, Box 312, Station B, Hamilton, Ont.

Te koop in Holland Marsh:

HUIS

met 3 slaapkamers, badkamer, keuken, sunroom en woonkamer. Met 5 acre land. 5 Minuten lopen naar Chr. School en Chr. Ref. Church. Te koop op gemakkelijke voorwaarden. Te bevragen bij H. Prins, R.R. 2, Newmarket, Ont.

Expanding firm requires

AGGRESSIVE SALESMAN

Must have full sales experience. Apply stating previous employment, personal data etc. to Box 1510, Calvinist-Contact. All applications kept strictly confidential.

For sale: Modern

294 ACRE DAIRYFARM

200 acres clear. Good buildings. 2 family house. 40 milking cows. 20 head of young stock. Large milk quota. Bulk cooler. Full line of modern machinery. 2 good wells. Creek through farm. $ 80,000 with $ 25,000 down. Apply Janssens Bros., R.R. # 1, Fort William, Ont. Phone MA 2-0072.

Foor sale in Dresden, Ontario - Automotive Repair and Welding Shop:

FULL LINE OF REPAIR EQUIPMENT

welder and large stock of wheels, axles, tires, and other parts used to build wagons and trailors. Good building 40' x 60' in centre of town. Full price only $ 15,000.00. For further particulars, contact Gillis Driesman, Box 254, Dresden, Ont.

For rent per Sept. 1, '62:

1 BEDROOM APARTMENT

Private entrance, $ 68.— a month. Garage optional $ 4.—. Geo. A. Eygenraam, 29 Oakfield Dr., Toronto 18. Phone: CL 5-2286.

Te koop of in ruil aangeboden:

78 HOLLANDSE BIBLIOTHEEKBOEKEN

Nadere inlichtingen te verkrijgen bij Mrs. A. Schaafsma, R.R. 5, Blenheim (Ont.).

"Never a dull moment in Ma's house."

Voor gezelligheid en goede service phone or write

MA SCHUURMAN

39 Indian Trail, Toronto 3, Ont. RO 2-7846.

PETER FEDDEMA

Realtor

DAIRY FARM

133 acres - 11-room brick house in good condition - two bankbarns - silo - 38 can bulktank - 905 lbs. milk quota.

Price $ 39,500.—. Substantial downpayment required.

Bowmanville R.R. # 4 (Highway # 2)

For Our Boys and Girls

Here we are again! We told you that some of the stories or essays we had received for our Easter holiday contest were going to be published in Calvinist Contact. These are the first three. Don't you think they are nice? How are you making out in the Summer holiday contest which was published in last week's issue? Do you all understand what you have to do? We hope you will enjoy it too! The holidays are going fast are they not? Before you know it, it will be time to go to school again. But now, you have a full month yet to do whatever you like! Don't forget the puzzle then. Bye!

POEM

AN EASTER BUNNY SIGHT

I saw him just the other day
With loads of eggs filled in a pail;
He was just coming up the way.
Of course it's Peter Cottontail.

3733 - 47 Street
Red Deer, Alberta
May 1, 1962

Dear Friends,

I am so thankful for the stories and contests you have in the Calvinist Contact. But in contests I always work hard and draw extra pictures beside it. When I always send my entry away, I think who will be the winner. Even if I lose a contest of the Calvinist Contact I'll still be grateful of the stories you write.

I also wrote an essay on stamps for people who are stamp collectors.

Yours Sincerely,
George De Boon

ESSAY ON STAMPS

In order to collect stamps you must be interested in stamps. The way people usually start stamp collecting is, taking off stamps from letters which come through the mail.

A stamp collection does not have to be expensive or complicated. All you need to have is some stamps and an album to put them in. That is your ticket and passport.

A few lucky people from time to time, have the good fortune of being able to start their collections. For a person like this, there are two principal ways of acquiring stamps for him: first, by purchasing them from a dealer; and second, by exchanging duplicates with collector friends.

The best place to search for valuable postage stamps is wherever mail has been saved or accumulated for many years. Letters of your grandparents and great-grandparents, hidden away and long forgotten in some dusty old trunk, cupboard, or desk drawer sometimes yield valuable stamps. So the first place to go stamp treasure hunting is right in your own home. Look in the attic or cellar, barn or storage room. Or perhaps you will have friends and neighbors who will permit you to search in their home.

Materials you need:
Magnifying glass; hinge dispenser; watermark detector; stamp tongue.

MISCHIEF BRINGS TROUBLE

Jane was all excited as she burst into her sister's room.

"Father and Mother are going to grandmother's place," she exclaimed, 'I am going with them and you are to stay at home to take care of little Bobby and Tommy. Ha! Ha! Pays you back for teasing or bothering me so often!"

Sixteen-year-old Amy was furious with her sister's mean words. I'll pay you back! I'll pay you back!" she called back to fourteen-year-old Jane, who was already running away. Amy wondered just what she would do to pay her sister back. Suddenly an idea struck her. "I've got it! O boy! I've got it! and she ran out to destroy Jane's favorite and well-loved scrap book.

It was a gloomy Easter Sunday for Amy since there was only the twins to amuse her. Going to church made her feel quite a bit better. She hesitated to listen carefully to the minister.

" . . . People mocked Him, people teased Him. He did not even complain or get angry with the people, but . . ." Amy was interrupted by the cry of Tommy. After she quieted him she just could not listen to the solemn words of the minister anymore. A fearful thought kept pounding her heart. How could she ever forgive her sister as Jesus forgave the angry mob of enemies? After church Amy went home and eagerly waited for her sister to come home. Finally Jane came home, and after admitting her mischief both sisters forgave each other wholeheartedly.

The parents smiled and felt proud of their fearless daughters.

—by Margaret Reitsma,
R.R. 1, Nestleton, Ont.
11 years old

Neerlandia, Alberta
May 10, 1962.

Dears Sirs,

I have done the last two contests in your paper and now have done the Easter one. The first one I did, didn't put my name in the paper. The second one did and so I hope this contest will bring me a prize.

Painting is my favorite way of art, that is why I painted these pictures. Skill for writing verses is what I lack but I have put forth all my effort to write these two, one on "Our Lamb" and the other on "Egg Races".

The last children's story that was in the paper I read and enjoyed it. Since the end of that story I have been loking forward for you people to put another one in. Am sure I would enjoy that one also.

This is all I have got to say and I can assure you that I will be looking forward to the result of this contest and the next one too.

Yours truly,
Jeanette Rowaan

P.S. I have enclosed a few pictures, painted by famous artists.

The Christian Choir Association
"Crescendo" of Ontario

will have their

Ninth Annual Music Festival

in Elora Gorge Park, Elora, Ont.

on Monday, August 6th, 1962.

Starting at 10 o'clock A.M.

Follow the signs in Elora to arrive at the right spot.

VOOR AL UW REIZEN

per boot, vliegtuig, bus en trein, vraagt

JAN FABER bij

LUCAS and KING Ltd.
TRAVEL SERVICE

Officieel agent voor K.L.M., Holland-Amerika Lijn en alle andere scheepvaart- en luchtvaartmaatschappijen.

Kantoor: 79 King Street West, Hamilton, Ont.
Telephone: JA 2-9257 of bel JAN FABER 's avonds thuis in Burlington op NE 7-5119.

Kerknieuws

CHR. REF. CHURCH

Beroepen

te Brandon, Man. Kand. J. Boonstra.

Als Home Missionary voor de Stoney Plain-Duffield field, Maranatha Edmonton roepende kerk, Rev. L. Stockmeyer van Colton, S.D.

te Emo, Ont. Kand. C. Vriend.

te Kentville, N.S., Kand. M. De Vries.

Aangenomen

naar Navan, Ont., Kand. J. C. De Moor.

naar Aylmer, Ont., Kand. C. Tuyl.

Bedankt

voor Kentville, N.S., J. Nutma te Acton, Ont.

voor Nobleford, Alta., Rev. F. Handlogten te Holland, Mich.

CANADIAN REF. CHURCHES

Beroepen

te Barrhead en Neerlandia, Alta., Ds. A. Kooi van Oldenzaal, Ned.

REFORMED CHURCH

Wegens voortzetting zijner studie gaat Rev. M. Kessler per 1 Sept. naar Brandise, Mass. en wordt Toronto II weer vacant.

DE GEREFORMEERDE OECUMENISCHE SYNODE

De laatstgehouden Generale Synode van de Christian Reformed Church in Amerika, welke kerk belast is met de samenroeping van de eerstvolgende Gereformeerde Oecumenische Synode, besloot niet te voldoen aan het verzoek van de Gereformeerde Kerken in Nederland om deze Synode voor een jaar uit te stellen.

Besloten werd de oorspronkelijk vastgestelde datum van 7 augustus 1963 vast te houden. De commissie die met de voorbereiding belast is, was er van overtuigd, dat tegen die tijd voldoende zaken kunnen zijn voorbereid, als alle benoemde commissies aan de gang gaan en hun werk doen. De Synode zal, zoals bekend, samenkomen in Grand Rapids, Amerika. (ICN)

EEN SCHOTSE STEM OVER DE ACTIE VAN DE "ACHTTIEN" IN NEDERLAND

Wij lezen in de **Monthly Record van de Free Church of Scotland:**

"Ongeveer een jaar geleden werd door een groep van 18 predikanten die tot de Hervormde Kerk en de Gereformeerde Kerken behoren, het initiatief genomen tot een beweging die gericht is op een vereniging van deze beide kerken.

Studieclubs zijn gevormd om te bespreken op welke wijze deze vereniging zou kunnen worden bereikt. Dit is natuurlijk alleen maar toe te juichen. Scheiding is op zichzelf niet iets om zich in te verblijden en als gescheiden kerken van dezelfde familie een verlangen tonen om de breuk te helen, moet alles gedaan worden wat in dat opzicht mogelijk is. Maar waar vereniging niet kan worden bereikt zonder verzwakking van de leer die de werkelijke fundamenten van het christelijk geloof raakt, wordt het punt bereikt waar een compromis ontrouw zou betekenen. Wij beschouwen deze ontwikkeling in Nederland met gemengde gevoelens a) om de vrijzinnigheid die in de Hervormde Kerk aanwezig is; en b) omdat er gedurende de laatste jaren in de Gereformeerde Kerken stemmen zijn opgegaan dat de kerk zijn aandeel zou nemen in de Oecumenische beweging door lid te worden van de Wereldraad van Kerken. Wij zijn daarom van gevoelen dat het huidige klimaat nauwelijks geschikt kan worden geacht voor een beweging tot vereniging van de twee kerken. Het zou een ramp zijn voor de gereformeerde zaak in het algemeen als het Calvinisme van de kerk van Abraham Kuyper verzwakt zou worden in het belang van een kunstmatige vereniging. De dood heeft in de laatste jaren verscheidene trouwe, standvastige figuren uit de kringen van de predikanten en theologen van de Gereformeerde Kerken weggenomen en de situatie geeft reden tot bezorgdheid. Wij bidden dat God onze Nederlandse broeders in deze komende tijd moge leiden." (ICN)

INGEZONDEN:

Bethany Christian Reformed Church of Bloomfield, Ont.

Woensdag 11 April 1962 was de dag waarop de Bethany Christian Reformed Church of Bloomfield het nieuwe kerkgebouw, zoals U het op bijgaande foto ziet, officieel in gebruik nam.

Dit is het tweede kerkgebouw dat we in onze geschiedenis het onze kunnen noemen. Het oude kerkgebouw, gekocht van de Quakers in 1949 was met de grond gelijk gemaakt en op hetzelfde terrein is nu dit nieuwe kerkgebouw verrezen. Rev. André, die in ons midden was als home missionary van 1948—'51, heeft een belangrijk aandeel gehad in het werk. In 1951 nam Rev. Grasman het beroep op hem uitgebracht aan en diende tot 1954.

Daarna mochten we Rev. J. Betten als onze dominee ontvangen, die hier met vrucht heeft gearbeid. Gedurende deze jaren groeide de gemeente niet veel omdat hier heel weinig industrie is. Rev. J. Betten ging met emeritaat in 1960. Met behulp van Rev. J. E. F. Dresselhuis van Belleville als onze consulent werd op de gemeentevergadering van Juli 1961 tot de kerkbouw besloten. Een "drive" werd door de gemeente gehouden welke goede resultaten had. Ook ons beroepingswerk werd spoedig gezegend. Candidaat J. Zantingh werd bij acclamatie beroepen en kwam met veel energie en arbeidslust tot ons over op 20 September 1961. In Rev. Zantingh hebben we gevonden de juiste man op de juiste plaats.

Op 11 April vond de ingebruikneming plaats. De gemeente en vele andere bezoekers van ver en nabij vulden het kerkgebouw.

Rev. Zantingh had de leiding in deze samenkomst. Mr. A. Ypma als voorzitter van de bouw-commissie overhandigde de sleutels van het kerkgebouw met een kort maar passend woord. Rev. Zantingh antwoordde hierop met een meditatie over Matt. 16:19, "En ik zal u geven de sleutelen van het Koninkrijk der hemelen." Een nieuwe kansel-bijbel werd geplaatst door Mr. A. Sanders, vice-voorzitter van de kerkeraad. Rev. André, voor deze gelegenheid overgekomen, gaf een historisch overzicht over het ontstaan en de ontwikkeling van de gemeente. Deze rede was met humor doorkneed.

Daarna vond de inwijding plaats welke gevolgd werd door het zingen van Hymn 469 en gebed. Ook het zangkoor nam deel in deze dienst. Rev. J. Dresselhuis sprak zijn gelukwensen uit namens de gemeente te Belleville en Classis Eastern Ontario, Rev. R. W. Wright sprak namens de Prince Edward County Ministerial Association. Namens de United Church of Bloomfield, welker kerkgebouw wij hebben mogen gebruiken, sprak Rev. Swan. Mr. J. D. Baxter sprak zijn gelukwensen uit over het prachtig bedehuis. Hij stelde zijn Hall beschikbaar voor onze Young People en voor andere gelegenheden in het afgelopen seizoen.

Nadat Rev. Zantingh de zegen had uitgesproken werd nog gezamelijk gezongen Hymn 491.

De Kerkeraad.

SUMMER WORKSHOP IN MISSIONS

BY DR. SIMON KISTEMAKER

"Good Morning, Sir. We are of the Youth Evangelism Shop of the Christian Reformed Church. We know that there are many people who do not attend church services. May we ask whether you belong to a church?"

This is the general question asked by members of the Vernon B.C. SWIM team when they call upon the people in our community. In order to avoid embarrasment in this vacation resort, the members of the team are not known to the people by the name SWIM but rather by YES (Youth Evangelism Shop). By means of featering news items over radio and newspaper, members of YES did not need too much introduction when they called from door to door in certain sections of our city. It appeared that the publicity given to the team created a favorable impression, which proved to be beneficial in numerous neighborhood contacts.

The Summer Workshop In Missions is an international project in which young people of various congregations come together, form a team, and are sent out on a voluntary basis to Home Mission fields and to young churches. The basic agencies directly involved are the local congregetions where the young people are being recruited for the SWIM team, the Young People Societies of the Young Calvinist Leagues, and the fields to which the teams are being sent. The project in itself is guided and directed by the Christian Reformed Board of Home Missions and the Young Calvinist Federation of North America. And aid for obtaining assistant field leaders is given by Calvin Theological Seminary, and the National Union of Christian Schools.

Every team is headed by a team captain either a seminary student or a teacher. The Seminarian arrives some 10 to 14 days before the SWIM team comes to the fields. He will be able to arrange the final details prior to the team's arrival. His period of service equals a total of 10 weeks, which will enable him to be engaged in follow-up work after the team has left.

The team members are recruited during the months of January and February, and during March the team is being formed. Constant communication between the field and the team members ensures a lively interest in the task awaiting the prospectives evangelism workers. And under the direction of a local pastor the team members meet from time to time before they are sent to the field. The months of April and May are designated as the preparation months.

While the recruits are preparing themselves for a period of five weeks of voluntary service in a Home Mission field or in a 'young church', the Young Calvinist Leagues are assuming the responsibilities of financing the SWIM project. Although the team members are serving the cause of Christ's Kingdom on a voluntary basis, the cost of travel, room and board, and group recreation are borne by the 'sending' Leagues.

When this ecclesiastical peace corps is arriving on the field in the month of June, the day-by-day and hour-by-hour work schedule is consulted at once. Upon arrival the team members are assigned and introduced to their hosts. The next day is spent at the congregational picnic during which the evangelism workers are introduced to the members of the congregation in an informal manner.

The first two weeks of their stay are devoted to lectures, instruction periods, meditations, speech class, hospital calling, canvassing, and recreation — sightseeing. A typical schedule for one of these days of the first two weeks is this: Wednesday June 27. 8:45 a.m. — Devotions led by Miss Jansons; 9:15 a.m. — Lecture, "Effective Public Speaking", by seminary student Mr. Chris Spoor; 10:15 a.m. — Announcements, instructions, assignments; 10:30 a.m. — General Calling in the Mission Hill section of the city; 12:00 noon — Lunch hour; 1:30 p.m. — Devotional period led by Miss Moore; 2:15 — Hospital calling in the Jubilee Hospital; 3:30 p.m. — Study period; 7:00 p.m. Canvassing in the Pleasant Valley Road area for the Daily Vacation Bible School.

The team has its own headquarters in the church basement; there it has the use of a selected library, a place for writing and studying; there it receives instructions and assignments; and there all the information regarding the experiences in calling and canvassing is being pooled together and recorded by one of the team members.

After canvassing the neighborhood around the church building several evenings in succession, the team is ready to conduct a Daily Vacation Bible School for neighborhood children. For a period of two weeks some 50 to 60 children are instructed in Bible Stories taken from the Gospel according to Mark. Day by day these children come to learn about Jesus, the Wonderful Worker. Many of the children have never been taught to pray at home, and others have never heard the Bible read to them. Children eager to learn — children of the "prodigal son".

The last week of the SWIM project is used for contacting the families and individuals who have shown response to the work performed by the evangelism workers. Also all those persons who have shown interest in the Back-to-God Hour program are being contacted. And after five weeks of tracting, calling, canvassing, teaching and being taught, the team members meet with the congregation in a farewell program.

Of course, the question may be asked whether there are new faces in the church due to the work of the team. Although the question is not all out of place, it should be remembered that the aim of the project is, "A. To provide training and practice by which young Christians may become more faithful and more fruitful witnesses of Jesus Christ. B. To provide vocational guidance by which young Christians may become more convinced about the will of God for their life's work — the ministry, missions, education, social work, or another field of service to God. C. To provide home missions, and "young church" fields with workers for an intense summer evangelization program — for personal work, teaching, canvassing, and the like. D. To prepare young Christians for greater usefulness in the evangelistic ministry of their home congregations."

Certainly the evangelism workers have not come to reap the harvest; they sow the seed of the Word of God in obedience and gratitude to Jesus Christ.

Standing left to right: Mr. and Mrs. Chris Spoor (Grand Rapids, Michigan), Rev. Simon Kistemaker (Vernon, B.C.), Miss Willy Vanden Berg (Vancouver, B.C.), Miss Thelma Jansons (Ladner, B.C.). Seated left to right: Miss Gerda Prins (Richmond, B.C.), Miss Eloise Moore (Grundy Center, Iowa), and Miss Doris Terpstra (Bozeman, Montana).

EVERY Church now can afford a new and beautiful inexpensive

Pipe Organ

Our prices now can compete even with the poorest substitutes, and thus enable each Church, also the ones with low budgets, to fulfil the dream of every organist to have a REAL Organ.

Now prices start as low as $2895.00 complete installed. In addition to new Pipe Organs, we also specialize in rebuilding, restoration and electrification of all kinds of Pipe Organs.

If you have an Organ problem, we shall be very glad to give your Church a report on the condition of an existing instrument, or the cost of installing a new Organ.

For complete information write to

NIAGARA PIPE ORGAN BUILDERS

#4 MARMAC DRIVE ST. CATHARINES, ONT.

WIN ABONNEES VOOR CALVINIST CONTACT

H. KREEFT C.A.

Chartered Accountant
Licensed Municipal Auditor

968 Exmouth Street
SARNIA, ONT.
Phone ED 7-8559

King Street
FOREST, ONT.
Phone 123

30 DAGEN IN EUROPA

U behoeft U NIET bij een groep aan te sluiten om GOEDKOOP te reizen. U krijgt persoonlijk 25% korting op een bootretour.

Dit geldt voor afvaarten vanaf 1 October tot 28 Februari naar Europa.

Vraagt voor volledige gegevens:

GUIDE TRAVEL BUREAU

G. DENHARTOG 39 King Street, Box 733, AYLMER, ONT.
Phone 1152 Privé adres: 81 South Street East

Imp.: HOLTZHEUSER BROS.
Toronto - Edmonton - Vancouver

Een Nieuw Zendingsveld: Europa

Leiders in evangelische kringen in de Verenigde Staten beschouwen Europa thans als een belangrijk zendingsveld, niettegenstaande het feit, dat juist dit het continent was, waar de grootste zendings activiteit van de laatste eeuw tot ontwikkeling kwam. Volgens een onderzoek, dat het bekende blad "Christianity Today" heeft ingesteld, blijken er meer zendelingen in Hongkong te zijn dan in geheel Europa.

Dit onderzoek naar de godsdienst in Europa wijst er op dat het continent thans rijp is voor zendingswerk. Het materialisme viert hoogtij onder grote delen van de bevolking en millioenen mensen staan onverschillig tegenover de bestaande kerken. Naar schatting zijn er 250.000 steden waar geen enkele Protestantse kerk is.

Aan de andere kant schijnt er een groeiende belangstelling te bestaan voor dit "zendingsveld". Sedert 1945 zijn er meer dan vierhonderd zendelingen naar Europa gegaan, terwijl minstens twintig zendingsverenigingen en speciale organisaties zijn opgericht voor werk in Europa.

Als voorbeeld wordt Griekenland genoemd, waar slechts anderhalf procent van de bevolking de staatskerk bezoekt. De Protestanten daar tellen niet meer dan dertigduizend onder een bevolking van acht millioen mensen. In Italië is het niet veel beter. Ondanks het feit, dat dit een uitgesproken rooms land is, bezoekt slechts een vierde gedeelte de mis. Onder de intellectuelen schijnt het christelijk geloof vrijwel verdwenen, onder de minder ontwikkelden viert het bijgeloof hoogtij, terwijl het land het hoogste percentage communisten heeft van alle vrije landen in de wereld. In Duitsland groeit het verzet tegen de kerkelijke orthodoxie. In Rusland schijnt het beeld enigszins gewijzigd te zijn. De vervolging van Christenen heeft blijkbaar plaats gemaakt voor een meer effectieve controle op de kerken. Christianity Today zegt: "By strictly controlling the churches and carefully regulating the education of the clergy, the Reds inject the younger ministers with enough Marxism to render them and their churches harmless."

ROOD CHINA HEEFT AFGEREKEND MET DE ZONDAG

In Rood China is nu de Zondag eveneens als alle andere dagen van de week. Dit werd verteld door een militaire piloot van de Rode Chinese luchtmacht in een exclusief interview, dat hij met een verslaggever van de Far East News Service had.

De piloot, Lt. Liu Cheng Sau, de derde piloot in zes maanden tijds die communistisch China is ontvlucht, vertelde dat het geestelijk leven in China tot een zeer laag punt is gedaald, omdat de mensen praktisch geen tijd meer hebben voor religie. Elke religieuze activiteit brengt hen onder verdenking van het pogen om het communistische bewind te ondermijnen. Toen hem werd voorgehouden, dat de communisten toch hadden beloofd de vrijheid van godsdienst te waarborgen, antwoordde hij onmiddellijk dat zulk een vrijheid eenvoudig niet bestaat.

Lt. Liu was slechts twaalf jaar oud toen de communisten aan het bewind kwamen en vertelde dat hij geen enkel contact met Christenen had. Wel meende hij dat ondanks de communistische onderdrukking van de godsdienst, de mensen niettemin in God geloofden, maar dat hun kennis zeer gering moet worden genoemd.

Gaat U naar
HOLLAND?
BEL
ELGIN McKAY TRAVEL SERVICE LTD.
IN
BRANTFORD
Telephone 752-4375
Agenten voor: K.L.M. en HOLLAND-AMERIKA LIJN

Horlogemaker
J. SNIEDER
STATION ST., SMITHVILLE
Voor de verkoop van horloges, banden, klokken, wekkers, Hollandse zilveren ringen enz. komen wij gaarne bij U aan huis.
Bel collect WAlker 6-7372

Lambert Huizingh
Accredited Public Accountant and Auditor
Commissioner for taking Affidavits
•
Box 315
BRADFORD, ONT.
Telephone: PR 5-2282
•
139 Albert St.
OSHAWA, ONT.
Residence: AURORA, ONT.
PArkview 7-9797

Gaat U verhuizen?
dan naar:
VAN'S MOVING & CARTAGE
(eigenaar J. Vander Wal)
Speciaal ingericht voor het vervoer van Emigratiekisten. Verder: Van Stake, Dump en Platformtrucks. 1562 Muir Rd., PORT CREDIT, Ont. Tel.: Office EM 6-4090.
After 5 CR 8-3253

Ga op de snelle en genoeglijke wijze naar
HOLLAND

"ARKADIA"
20.650 TON
19 KNOPEN
NAAR AMSTERDAM
voor zo weinig als
$175
Touristenklasse, Voordelig Seizoen* Halve rondreis
NAAR COBH • LE HAVRE
LONDEN • AMSTERDAM
BREMERHAVEN
Zodra U de eerste stap aan boord zet voelt U zich meteen al thuis! Zelfs tegen de laagste Touristen tarieven geniet U *al* de comfort van de "ARKADIA"—haar warme gastvrijheid, voortreffelijke bediening. Luchtgekoeld dineren, heerlijke Europese en Canadese keuken. Europese muziek, dansen, 14 publieke zalen; een van de grootste, overdekte, drijvende zwembaden.
VANUIT MONTREAL: 17 Augustus*, 7 September*, 28 September*.
2 December* (Kerstvaart)
Ga naar Uw reisbureau of de
GREEK LINE
751 Victoria Square, Montreal • 89 King Street E., Toronto
850 W. Hastings Street, Vancouver

Holland Construction Co.
Wolverton Rd. GRIMSBY, R.R. I
Phone WH. 5-4012
Speciaal in Greenhouse Constructie
en aanbiedingen van nieuw cedar of redwood materiaal voor zelfbouwers, tevens Hotbedsash, Putty & Nails enz.
KOOP NU GOEDKOOP GREENHOUSE GLAS

DE NATUUR ZUIVERE
KING Pepermunt
Opwekkend en verkwikkend.
Peter Miedema Co. Ltd.
P.O. Box 1132, London, Ont.

P. De Haan & Zonen
AUTOHANDEL, REPARATIE, SERVICE & BENZINE
FINA STATION
1590 MAIN ST. W.
Hamilton
JA 9-7944
of
FU 3-7380
Zondags gesloten.

VAN DELFT'S
Book and Gift Shop
Het van ouds bekende adres voor
al Uw Boekwerken
(Vraagt onze catalogus.)
1058 MAIN STREET WEST
HAMILTON, ONT.
Tel. JA 8-1932

WILLEM G. POOLMAN
advocaat
notaris
meester in de rechten
330 Bay St., Toronto 1, Ont.
(hoek Bay/Adelaide St.)
tel.: EM 3-1334

NU WAS HET ZIJN BEURT

Het komt wel eens voor dat U lid bent van de een of andere vereniging, elk jaar daarvoor de contributie of premie betaalde en nog nooit iets daarvoor hebt terug ontvangen.

Zo ging het ook met Mr. J. S. te C., die reeds 10 jaar lang lid is van de Christian Reformed Church Co-operative Medical & Hospital Society en getrouw elk jaar de premie hiervoor betaalde, en nimmer enige uitkering had ontvangen.

Dit jaar was het echter ZIJN BEURT. Eerst moest zijn zoontje aan de tonsils geholpen worden en de verzekering betaalde hiervoor $ 30.00. Kort daarop brak dezelfde zoon z'n arm en de dokter bracht $ 50.00 in rekening, hetwelk door de verzekering werd betaald. En binnen het jaar moest de jongen een moeilijke operatie ondergaan, waarvoor Mr. S. een rekening thuis kreeg van $ 300.00, die ook weer volledig door de verzekering werd betaald. In 1 jaar tijd dus $ 380.00 ontvangen voor Operatiekosten.

Gedurende zijn 10 jaar lidmaatschap betaalde Mr. S. 8 jaar $ 20.00 en 2 jaar $ 30.00, in totaal dus $ 220.00 in 10 jaar. Mr. S. heeft het nu terug met interest.

Ziet U, dat is co-operatief of wel samenwerking. 9 jaar lang betaalde Mr. S. en met zijn betalingen werden anderen geholpen. En in het 10e jaar was het zijn beurt.

U weet natuurlijk niet, wanneer Uw beurt zal komen, maar U kunt beter eenmaal per jaar $ 30.00 premie betalen, dan in een half jaar tijd $ 380.00 aan operatiekosten. Doe als Mr. S. indien U nog niet tegen operatiekosten verzekerd mocht zijn en meld U aan als lid van de

Christian Reformed Church co-operative Medical & Hospital Society

CHR. REF. CHURCH CO-OP. MED. & HOSP. SOC.
Box 473 — HAMILTON, Ont.
Zend ons per omgaande inlichtingen over Uw verzekeringsplan.
Naam: ....
Post-adres: ....

Gaat U naar Holland?
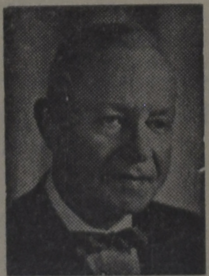
Voor al Uw reizen per BOOT of per VLIEGTUIG vraagt vrijblijvend advies aan:
C. STEENHOF
43 CRANE AVE., WESTON, ONT.
Telefoon CH 1-0811

JOHN SAKES
Uw Hollandse Kapper
Voorheen Stoney Creek op Hwy. 8. Nu Hwy. 8 West van Grimsby. Hoek Oaks Road, ½ mijl ten O. van Slesser's Motors, Mountain zijde.
100% Service Tel. WH 5-2520

Alle goede dingen in drieën
- De Nederlanden van 1845.
- The Commercial Life Assurance Co.
- The Halifax Insurance Co.

(Canada's oudste verzekeringsmaatschappij)
Bij deze **3**
bent U voor **al Uw verzekeringen** veilig onder dak
Hoofdkantoor: 1303 Yonge St., Toronto. Tel. WA 5-4144
WIJ HEBBEN WEER EEN AANTAL LEUKE BOUWPLATEN IN VOORRAAD!!
Wilt U er gaarne een GRATIS voor Uw kinderen ontvangen! Zendt dan omgaand Uw naam en adres aan: Commercial Life, 1303 Yonge Street, Toronto.